廣州民國日報

社長兼編輯主任孫仲瑛

電話西局一五零一號

中華郵政特准掛號認爲新聞紙類

設在第七甫門牌一百號

出版第六一一號

明珠影畫院

夏歷七月初十至十二日影

航海驚濤記 全部七本

奇情長片 **大木皇后** 第十集 全部卅一

明星「羅蘭」主任

大木皇后十一集因颶風阻滯未能運到是期祇影一集

神經八諧畫二本 時事眞景畫一本

(價目) 包廂四位三元　和平椅四毫
廂房單位八毫　大同椅二毫半
明珠位八毫　花園椅一毫半

(時間) 日場一點半至四點
夜頭場六點九至九點
夜二場九點三至十一點半

預告名畫之一

Scene from "Bob Hampton of Placer" Marshall Neilan Production

童角明星巴理首本 預告名畫之二

明珠院畫

不日將到本院開影

一新影畫院

由七月初十至十二日開影

險中險 第十四集

SCENE FROM "THE ADVENTURES OF ROBINSON CRUSOE" A UNIVERSAL SERIAL STARRING HARRY MYERS

續影 **銅山禍**

第九集四本

加影時事一本諧畫二本

一場完影共九大本

天涯歷險記 (又名魯濱孫飄流記) 第六集

價目時間請看街招

本報價目

(本城) 每月報費收銀七毫

(外省) 各埠每年連郵費十一元

(本省) 各埠每月報費收銀九毫五仙

(外洋) 各埠每年連郵費十六元

(港澳) 每月報費收銀一元零五仙

(空函定購恕不奉覆) 零沽每張五仙

新製空前未有之 寶光袜 (寶星袜) (精武袜) (電光袜)

確稱爲襪中之王

(佚父寫) 鄭安之電版

各處洋貨商各公司均有分售

總工廠兼總批發廣州市西關一連六間(電話總局一五四五)

總代理處省港澳祐泰祥綢緞莊(電話西局一三三十)

雷寶星電機織袜廠啟

介紹美術畫家

茲有美術畫家李鴻照曾在外國研究美術有年深得中外名家法乳凡繪畫山水炭相水相極爲神妙精緻現寓省城西關三連直街又七號開辦美術研究社願有美感敎育者知所問津焉

介紹人 梅光培 孫科 廖仲愷 鄒魯 吳鐵城

西醫吳生弼臣 統治男女內外全科 精醫咳血專理花柳

女醫生盧秀琪 西法接生 婦兒全科

寓河南岐興直街第七號民憲醫社電話局二〇九六

廣三鐵路行車時刻表

石圍塘至三水行車時刻表

列車次數	列車種類	石圍塘開	五眼橋開	三眼橋開	部邊開	譚邊開	奇槎開	顆頭開	橫滘開	佛山開	街邊開	羅村開	上柏開	小塘開	獅山開	走馬營開	西南開	三水到
二	客貨列車	前午七點〇〇分	七•〇四	七•一〇	七•一六	七•一九	七•二三	七•二六	七•二九	七•三五 七•四〇	七•四七	七•五二	七•五七	八•〇八	八•一五	八•二二	八•三一	八•四〇
四	旅客列車	前午八點〇〇分	八•〇四	八•〇八	八•一二	八•一五	八•一九	八•二二	八•二五	八•三〇								
六	客貨列車	前午九點〇〇分	九•〇四	九•一〇	九•一六	九•一九	九•二三	九•二六	九•二九	九•三五 九•四〇	九•四七	九•五二	九•五七	一〇•〇八	一〇•一五	一〇•二二	一〇•三一	一〇•四〇
八	旅客列車	前午一〇點三〇分	一〇•三四	一〇•三八	一〇•四二	一〇•四五	一〇•四九	一〇•五二	一〇•五五	一一•〇〇								
十	客貨列車	正午一二點〇〇分	一二•〇四	一二•一〇	一二•一六	一二•一九	一二•二三	一二•二六	一二•二九	一二•三五 一二•四〇	一二•四七	一二•五二	一二•五七	後午一•〇八	一•一五	一•二二	一•三一	一•四〇
十二	旅客列車	後午一點〇〇分	一•〇四	一•〇八	一•一二	一•一五	一•一九	一•二二	一•二五	一•三〇								
十四	客貨列車	後午二點〇〇分	二•〇四	二•一〇	二•一六	二•一九	二•二三	二•二六	二•二九	二•三五 二•四〇	二•四七	二•五二	二•五七	三•〇八	三•一五	三•二二	三•三一	三•四〇
十六	急行旅客列車	後午二點四五分	二•四九	二•五三						三•〇八								
十八	旅客列車	後午四點〇〇分	四•〇四	四•〇八	四•一二	四•一五	四•一九	四•二二	四•二五	四•三〇								
二十	客貨列車	五點〇〇分	五•〇四	五•一〇	五•一六	五•一九	五•二三	五•二六	五•二九	五•三五 五•四〇	五•四七	五•五二	五•五七	六•〇八	六•一五	六•二二	六•三一	六•四〇
廿二	旅客列車	後午六點〇〇分	六•〇四	六•〇八	六•一二	六•一五	六•一九	六•二二	六•二五	六•三〇								
華里數		〇•〇	三•二	八•二	一二•八	一五•五	一八•八	二一•〇	二三•八	二九•七	三六•三	四一•二	四五•八	五五•七	六三•一	七〇•八	七七•七	八八•二

三水至石圍塘行車時刻表

列車次數	列車種類	三水開	西南開	走馬營開	獅山開	小塘開	上柏開	羅村開	街邊開	佛山開	橫滘開	顆頭開	奇槎開	譚邊開	部邊開	三眼橋開	五眼橋開	石圍塘到
一	旅客列車									前午六點四五分	六•五一	六•五四	六•五七	七•〇一	七•〇四	七•〇八	七•一二	七•一五
三	客貨列車	前午六點二五分	六•四〇	六•四八	六•五七	七•〇六	七•一五	七•二〇	七•二五	七•三三 七•四〇	七•四二	七•四五	七•四八	七•五二	七•五五	八•〇一	八•〇七	八•一〇
五	旅客列車									前午九點一〇分	九•一六	九•一九	九•二三	九•二六	九•二九	九•三三	九•三七	九•四〇
七	客貨列車	前午九點二五分	九•四〇	九•四八	九•五七	一〇•〇六	一〇•一五	一〇•二〇	一〇•二五	一〇•三三 一〇•四〇	一〇•四二	一〇•四五	一〇•四八	一〇•五二	一〇•五五	一一•〇一	一一•〇七	一一•一〇
九	旅客列車									前午一一點四五分	一一•五一	一一•五四	一一•五七	一二•〇一	一二•〇四	一二•〇八	一二•一二	一二•一五
十一	客貨列車	前午一一點二五分	一一•四〇	一一•四八	一一•五七	一二•〇六	一二•一五	一二•二〇	一二•二五	一二•三三 一二•四〇	一二•四二	一二•四五	一二•四八	一二•五二	一二•五五	一•〇一	一•〇七	一•一〇
十三	旅客列車									後午一點四五分	一•五一	一•五四	一•五七	二•〇一	二•〇四	二•〇八	二•一二	二•一五
十五	急行旅客列車									後午三點二〇分							三•三六	三•四〇
十七	客貨列車	後午二點二五分	二•四〇	二•四八	二•五七	三•〇六	三•一五	三•二〇	三•二五	三•三三 三•四〇	三•四二	三•四五	三•四八	三•五二	三•五五	四•〇一	四•〇七	四•一〇
十九	旅客列車									後午四點四五分	四•五一	四•五四	四•五七	五•〇一	五•〇四	五•〇八	五•一二	五•一五
廿一	客貨列車	後午四點二五分	四•四〇	四•四八	四•五七	五•〇六	五•一五	五•二〇	五•二五	五•三三 五•四〇	五•四二	五•四五	五•四八	五•五二	五•五五	六•〇一	六•〇七	六•一〇
華里數		〇•〇	一〇•五	一七•四	二五•一	三三•五	四二•四	四七•〇	五二•〇	五八•五	六四•四	六七•二	六九•四	七二•七	七五•四	八〇•〇	八五•〇	八八•二

駁輪由省城開往石圍塘時刻

省城站開行	午前六點三〇分	七•三〇	八•三〇	一〇•〇〇	一一•三〇	午後一二•三〇	一•三〇	二•一五	三•三〇	四•三〇	五•三〇	
黃沙站開行	六點四五分	七•四五	八•四五	一〇•一五	一〇•四五	一二•四五	一•四五	二•三〇	三•三〇	四•〇〇	四•四五	五•四五

駁輪由石圍塘開往省城時刻

開往省城站	午前七點二〇分	八•一五	九•四五	一一•一五	午後一二•二〇	一•一五	二•二〇	三•四五	四•一五	五•二〇	六•一五
開往黃沙站	七點二〇分	八•一五	九•四五	一一•一五	一二•二〇	一•一五	二•二〇	三•四五	四•一五	五•二〇	六•一五

先施公司自製虎牌修飾香品

虎牌自製化裝香品廣告

啓者本公司創辦工廠以振興實業爲前提故不惜重資特聘化學名家自製化裝香品衛生汽水餅干糖菓香梘條梘皮帶銀夾嗹咭氈帽中西革履叨蒙各界稱許遠近馳名洊流日廣殊深感紉近更加聘名師特製玻璃器皿電燈罩皮嗹袋欵色精巧敢誇與歐美並駕愛國諸君幸祈留意賜顧惟交通時有窒碍惠顧諸君每因跋涉無從購買辜負隆情深爲抱歉茲爲利便顧客起見特在各商埠分設代理如蒙賜顧請到下列各代理處就近採買無任歡迎

計開

佛山東華公司　西南公和號　肇慶時香號　肇慶廣綸章　梧州兆經綸　小欖正益號　大良協昇昌

容奇廣奇安　九江悅來號　江門逢興號　江門榮發號　會城聯益號　會城有信號　寧城寶牲公司

新昌有孚號　石岐坤記號　韶州華記號　石岐合興號　澳門源源號　澳門富昌號

桨欄街 **天存堂參茸不二價**

原莊北高麗參每兩價目表
極品頭麗參十三元五
九錢頭麗參十一元五
八錢頭麗參十元零五
七錢頭麗參九元五毫
六錢頭麗參八元五毫
天字十五枝 廿枝 卅枝 原箱斤頭另議
五錢頭高麗參八元
四錢頭麗參七元五
三錢頭高麗參七元
皮麗參照上價七折
樸高麗參尾每兩四元

原莊野山花旗參價目表
項號野山花旗參每兩十元
上大號野山花旗參每兩七元
一號野山花旗參每兩六元五毫
二號野山花旗參每兩五元五毫
三號野山花旗參每兩四元
大枝粉光花旗參每兩六元
上號粉光花旗參每兩四元二毫
渾春淨鹿筋每兩三毫五仙

▲生晒野山人參每兩價目表
生晒項大野人參王四百圓
極品生晒人參三百五十圓
出品生晒人參三百圓
項面生晒人參二百五十圓
大面生晒人參二百圓
一號生晒人參一百八十圓
二號生晒人參一百五十圓
三號生晒人參一百三十圓
四號生晒人參一百二十圓
五號生晒人參一百一十圓
六號生晒人參一百圓
七號生晒人參九十圓

▲皺皮紅肉清糖老山抄人參每兩價目表
項大老山抄參王四百元
極品老山抄人參三百元
項品老山抄二百五十元
出面老山抄人參二百元
一號老山抄一百五十元
二號老山抄一百二十元
三號老山抄人參一百元
四號老山抄人參九十元
五號老山抄人參八十元
六號老山抄人參七十元
七號老山抄人參六十元
八號老山抄人參六十元
九號老山抄人參四十元
十號老山抄人參三十元

▲各欵茸片茸末每兩價目表
虆東鹿茸嘴片一百元
關東項上鹿茸片九十元
關東上鹿茸片八十元
關東北鹿茸片六十元
關東鹿茸末三十六元
關上東茸片每份二十五元
關東鹿茸末二十八元
項茸片每份銀十七元
上東茸末每份二十元
東份東茸末十元
壯嫩東茸末一十五元
均茸嘴肉片六十元
項上茸嘴肉片八十元
項嘴肉片四十元
上茸嘴肉片五十元
茸茸嘴片二十元
項上嘴片三十元
上茸嘴片一十元
血嘴茸片十五元
虆砂茸片七元
上血茸片八元
上砂茸片五元
血刀茸碎五元
虆茸砂片三元
失茸嘴末七元分份茸末五元六
三姓茸末三元
養生廣嗣丸每兩五元
關東鹿胎末二元六
北虆胎每個三元五
金山海狗脣六元五
花旗參四元至六元五
北鹿鞭每兩六毫
黑驟鞭每條一元二

本堂派伴親往營口渾春吉林高麗等處採辦參茸各貨運粵發售欵弍太多不能盡錄吝貨俱分列號數刻定價目從廉取實値銀不折不扣諸君惠顧請留意焉外埠函購各貨由郵匯票前來定卽寄上依期無悞

天存堂司理錢亮存謹啓

香港國民商業儲蓄銀行廣告

啓者本銀行係在香港註册實備資本二百萬元專做按揭滙兌儲蓄存欵定期活期存欵等生意凡關于銀行一切業務無不辦理利息俱優如蒙惠顧無任歡迎另備有新式儲蓄銀箱以便各界取用

總行在香港德輔道中
上海分行在江西路四十九號
廣州分行在西堤二馬路一號
電話西局一八六〇

廣州市市政廳財政局佈告

爲佈告事照得廟寺產業迭經佈告收歸市有分別投變以濟軍需在案查河南海幢寺產業一均應照案收管乃叠經派員確查原有寺產十無一存良由積年既久僧人藉端私變業戶貪圖賤值罔知利害私相授受輾轉讓渡歷年控訴迄未停息須知廟寺公產無論何人不能私擅買受前此政府因未履行清厘手續各業戶得以含糊管業僥倖一時現在實行收歸市有所有河南海幢寺原有地址東自紫來街戲院西自凌滄樓水巷南至後花園墻界止北至河岸止照案自應一律收歸市有編列投變姑念各該業地業經移轉有年且一切建築物既非寺產所有用特量予變通將所有上列寺產區分等級酌定價額凡現在管有該寺產業者無論曾經讓渡與否一律從寬限令于布告七日內准照後列價目繳費補領執照如逾七日期限卽須照底價加二補繳如佈告後逾十四日仍不繳價卽行另訂底價分別投變所得產價另行派員將上蓋估値分別酌予給還原業主以抵上蓋建築所値以示體恤而昭公道各宜凜遵愼毋遲悞切切此佈

開計

河岸坐北向南舖屋一連爲甲等每井定價一百二十元

原日寺前街坐南向北及同福新街全街紫來街全街爲乙等每井定價一百元福居至同福大街爲丙等每井定價八十元紅十字會前後至後花園圍墻界爲丁等每井定價六十元

中華民國十二年八月十九日 局長鄧召蔭

中醫郭植楷先生大小方脈

館設仰忠西街十二號

郭君植楷儒醫也爲秀才時已抱范希文之志於是由讀書而讀律易良相爲良醫學有家傳方多秘受且也以研究法律之精神而研究醫理藥性故其辨症處方見解超卓近年來親友之家屬男婦老幼經其醫治者靡不立奏奇功誠當代中之名手也僕等恐社會人士未及週知爰掇數言以爲介紹并代擬潤格如左俾求醫者得所問津焉

門診四毛 外診本街一元
貧者酌減 老城南關三元
親戚摯交 東關北關五元
不在此限 西關河南七元

佛山石龍及附城四鄉每日二十元
香港澳門每日西紙五十元
來往舟車轎金聘者負担

孫仲瑛 李枚叔 同啓

廣東全省官產清理處佈告 第 號

爲佈告事照得本處現將本市永勝庫全間面積五百四十一井九十七方尺六十方寸照核定底價上蓋連地每井大洋六十元又造幣廠前乙丁官地兩段乙段面積一百二十三井二十四方尺三十五方寸照核定底價每井大洋五十元丁段面積一百一十八井五十九方尺八十方寸照核定底價每井大洋七十元又舊水師行台前面馬房面積五十井零八方尺一十五方寸照核定底價上蓋連地每井大洋一百三十元定於民十二年八月十八日（卽陰歷癸亥年七月初七日）下午二時在本處當衆開投以價高者得有志購業者須査照後開每起押票銀數預先繳存屆時照章到處競投可也此佈

計開

永勝庫一起應繳押票銀三千元
造幣廠前乙段官地一起應繳押票銀六百元
丁段官地一起應繳押票銀八百元
舊水師行台前面馬房一起應繳押票銀六百元

中華海面貨船協會總部緊急啓事

逕啓者時局遭一度變故我航業增一度慘苦年來軍興封船慘酷時有所聞軍興伊始本會卽具呈兵站總監請如需用船隻請照會本會由本會分發相當之船應命已蒙羅總監批准有案詎料墨瀋未乾兵站部交通局委員奉命封船率意封用既不相知本會復又不理船隻之適用與否任意封去以至開赴時船不適用又封別船辦事糊塗世所罕有至船隻之被封去也久封不還其或別部向兵站取船兵站隨意敷衍封船交去船租伙食兵站又不負責每一領取伙食船租莫不互相推諉無從支領而不良軍士不念船員枵腹之苦反責以迅速因此慘受毆打時有所見推其原故其咎實由兵站月之十六日本會會員之廣聯發廣發昌兩船被兵站派員封僱當時黑夜登船船員休息不在委員大肆咆哮竟開槍轟擊又將錨鍊棄擲海內船無錨繫隨卽飄流且又將國民黨旂撕毀以鞋底亂踏種種氣焰令人寒慄而廣發昌船當時被封之後卽拖赴兵站部前寄泊至今數日又無差委忖其立意必有所欲航業受苦此其一近日不肖之徒僞冒軍隊藉辭封船勒索行詐種種擾擾不勝其苦此其二大局不寧賊匪擄刦夜出晨沒防不勝防此其三本會會員歷受三者痛苦不能不力圖自衞以防不虞經衆表決此後無論何項軍隊非奉大元帥命及中國國民黨廣東支部鄧支部長命擅自封船者惟有迎頭痛擊并於每日下午六時起一律懸掛紅燈以爲自衞表示所有船隻務請離船五丈以外行駛并勿逼近以免誤會語曰官之衞民不如民之自衞本會行此實萬不得已之舉也除通電各機關及照會海關外特此登告

本報承明珠影畫戲院主人委託逢星期二五日隨報附送明珠半週刊一份不取代價如有遺漏請向派報人索取閱者注意

廣州民國日報謹白

葉健夫啓事

健夫承本報社長委託辦理營業部主任事宜嗣後本報內外銀口收支非經健夫蓋章簽名不能發生効力此佈

大本營（財政部改期廿一日（星期二）招待）各界啓事

前因整理紙幣事定于本月十六日約集各界開談話會現因各種印刷品多未齊備且是日總商會另有會議地點恐騰不開茲特改期于本月廿一日（星期二）午後二時仍在廣州總商會開會屆時務乞 總商會商會聯合會銀業公會總工會等會長董事職員七十二行商各行領袖市參事會諸君九善堂院諸大善士一同惠臨賜教無任歡迎

葉恭綽啓

評論

財政部整理紙幣案之我見

焯

我國經濟生活程度之低。已無可諱言。就以交易之媒介物論。東西洋各國。已由實物經濟進而貨幣經濟。更由貨幣經濟進而信用經濟。市面交易。俱用紙幣。近且進而支票。一紙數碼。便可互爲通用。人民無攜帶貨幣之煩。市面得紙幣流通之便。用之既久。成爲習慣。愛紙幣。惡貨幣。爲一般普通之心理。歐戰以來。英法德日各國之紙幣。雖全成不兌換券。而亦流通如故。無索兌。無低折。此蓋自無感用貨幣之必要。誠以値此萬國互市。國內貿易。是國際貿易輸出入對照。政府既任其責。則國內交易。人民貿易之起源。國際貿易。乃貿易之終點。國際間現既公認金與銀有交易物品之能力。苟政府能於國際負輸出入貿易比較對照之責。不須人民自行經理。則貿易之終點可達。貿易之起源。用紙幣也可。用支票也亦可。卽用其他之法定物也亦無不可。又何必區區此砵重不便之貨幣哉。此近年英法日各國之紙幣。所以無索兌與低折之事發生也。我邦以艮立國。數千年閉關自守。不知國際貿易爲何物。政府既取放任。人民自謀自由。國際所公認有交易物品能力之金與銀。當然視爲唯一之交易媒介物。習俗既成。牢不易破。若政府發行紙幣。一旦停止兌現。必至低折。甚或拒用。此蓋一紙空文。貿易之終點既不可達。貿易之起源。當至拒用。理勢使然。顧無足怪者。獨惜金融停滯。交易梗阻。產業因而不振。國計於以頹敝。方外人之入我國門也。覩此行用碎重貨幣之金融狀況。卽知我民族經濟生活程度之低。與實物經濟社會相去未遠。擠我於印度人之列。奇恥大辱。曷過於此。財政部葉部長。此次就任之始。雖軍務方殷。亦毅然以整理省行紙幣自任。製就方案。與衆同謀。蓋得經國理財之道矣。夫省行紙幣。去年以軍事牽動。停止兌現。由低折而拒用。現在幾等廢紙。人民之受累固深。政府之吃虧亦大。若不從速設法整理。以彌補人民之損失。而維護政府之信用。則不獨人民之損失無從抵塡。大好之信用經濟制度。亦莫由推進。長此金融沉滯。產業萎黴。處此經濟競爭時代。豈國計民生之福哉。考葉部長整理紙幣之方案。係指定可靠有利之基金。爲發行公債之保證。且又以公共團體所組織之委員會。管理此公債保證之基金。及其他一切消燬兌現之手續。是暫以人民自集自管之資。補人民紙幣低折之損。而政府負其付息還本之責。果能合力施行。則不獨人民目前紙幣損失可償。異日公債之厚利亦可收。一舉而兩利備。且從此信用回復。金融流通。產業之進展亦可於此卜之。法良意美。誠經國濟民之善政。至施行細則。雖尙有可研究之點。但葉部長既本財政公開之意。發爲博訪周諮之圖。招集各團體。共策進行。苟有可爲利國福民。以葉部長之愛國熱忱。樂善虛中。諒必嘉納。國家興亡。匹夫有責。處此國步艱危。內患未已。疏通金融。卽爲促進產業之本。促進產業。又卽爲強國之源。凡事衆擎易舉。獨力難成。我優秀可敬之粵民。盍開公佈誠。亟起而共圖之。

大元帥命令

任命趙鋤非陳丕顯于若愚爲大本營諮議此令
任命吳東啓爲大本營參議此令
大本營參軍處長朱培德呈請任命吳靖爲參軍處上校副官應照准
派胡鏡波爲大本營出勤委員此令
任命黃紹雄爲中央直轄西路討賊軍第五師師長此令
四川所有討賊各軍着統歸川軍討賊軍總司令熊克武節制調遣此令

本報專電

◎◎本月二十日北京特派員專電

▲張弧列席閣議已通過沈鴻照爲財政部次長錢方軾爲鹽務署長兼任財政部次長

▲僞參議院開談話會決定推舉代表與高凌蔚大選派商議政務並催索歲費

▲吳佩孚齊燮元主張分三次答覆臨案通牒尤不滿意倒田（中玉）運動

▲晉人控閻錫山臚列八罪內有證據

▲閻治堂解職案保曹擬處和平辦法將閻調離潼關吳新田督陝劉則專任省長以免紛爭

▲僞外部照會美使阻止奉省購置飛機

▲孫傳芳辭師長孟昭有陞任消息

◎◎本月二十日上海特派員專電

▲順直省會覆魯議會贊成省會聯合會之開會地點及日期並先期推舉代表赴滬

▲唐繼堯派人赴奉并有出師援湘說

▲天津要訊黎元洪南下與否須視各省聯合會表示乃定奪

▲吳景濂宣言下旬開總選舉預備會九月十五前實行選舉

▲高凌蔚屢促顧維鈞交涉發放鹽餘顧言非財政整理無法交涉高等均大失望

▲蘇督齊燮元代表至國務院否認有軍事行動

▲津派率意孤行、保洛側目吳佩孚馮玉祥密約不干政

▲議員在津領費南下者總計已逾六百餘人

▲漢口電銑晨（十六）天門皂市被匪焚劫英美教堂醫院全燬教士二人失踪商民被擄八十餘人領事團昨日（十七）憤恨急開會議電京公使團提出嚴重警告

特別紀載

◎◎擊退侵襲正果之陳軍

本報東江專訪云、龍門殘軍、共數不過千餘人、我軍以彼方防務、於軍事上無關緊要、故不事窮殲、只以重兵在龍華一帶佈防握守、詎該處逆軍、探悉我軍以全力注重平山、直趨海陸豐、覆其老巢、竟於昨十六七兩日、由龍門向我正果猛攻、希圖牽制我後方軍力、我軍早已防備、遂將敵迎頭痛擊、戰至半日、敵勢不支、紛紛向後退却、我軍乘勝追至龍華方面、敵卽分途四散、竄入大山、我軍以該處羊腸鳥道、不事窮追、立在龍華附近佈防、是役斃逆數十人、槍械數十枝、經由盧師締電省報捷云、

◎◎趙恒惕以岳州爲北降條件

湖南省長兼湘軍總司令譚延闓、自奉大元帥特命回湘、收拾殘局、爲挽救中原之初步、湖南各軍將領、自宋鶴庚以下、皆以服從大元帥主義、及譚總司令命令爲歸宿、由來久矣、譚氏甫抵湘邊、趙恒惕視爲譚氏回湘、與彼爭奪權利、故不惜犧牲全省人格、而乞援北虜、舉岳州送禮爲北降條件、該省軍政要人、有鑒及此、羣起爲拒北之運動、湖南兵燹數年、豈可再遭北兵蹂躏、故齊集衡州、環請譚氏速下長沙、出民水火、趙逆聞此、已知不敵、將岳州退回之殘餘步隊、及自稱護憲軍少數隊伍、率之退常、圖與北虜取犄角之勢、反攻長沙云云、

◎◎林洪脫離陳炯明訊

香港通訊云、陳炯明舊部李炳榮、久居香港、無聊之極、嘗分電與林虎洪兆麟等、請委派赴洛陽、代表出席軍事會議、經得林洪同意、昨於十七日乘日本郵船安洋丸北上、按林洪二人直接、派遣代表赴洛、脫離陳炯明關係之說、果成事實云云、

◎◎葉部長關于造幣廠之談話

造幣廠業經籌備重復開工、日昨有人晤謁葉部長、其關于此事之談話列左、（問）該廠何時可以開鑄、（荅）約定係四星期、如無意外、當可辦到、（問）以後鑄幣、擬用何成色、（荅）不欲低減、總以辦到照國幣條例成色爲主、（問）以後每日約鑄若干、（荅）停鑄數月、市面需要不少、但目下恐尙不能盡機器之力、（問）造幣餘利供整理紙幣之用有之乎、（荅）照財部計畫、係每日以一萬二千元供紙幣兌現、以一萬元供發行餘利憑劵還本、（問）監督擬定何人、（荅）此事余不派人、當完全請示大元帥、因余不深知何人爲最適當也、（問）閣下以爲商家可以獲利乎、（荅）余以爲苟認眞辦理必可獲利、但余之意、係所有利益、均須涓滴爲公、令商人可多享分得之餘利、而不願其從中另有腹削、致雙方受損、而利歸少數之個人也、（問）昨日某報載閣下自入股廿萬有之乎、（荅）完全無其事、余固無此餘資、且財部所管機關、余斷無自行投資供人指摘之理、余並且嚴禁部員之投貲、且商股已足、亦不須此也、

◎◎第三師部隊出發東江

東江軍事、已迭誌報端、惠州之敵、決不足爲患、不過因我軍計畫未完滿佈置以前、故未施以猛力之攻擊、現我軍又加調西江得勝軍隊第三師鄭潤琦及何彤各部隊、由梧州來省、於昨二十日抵步、隨卽開赴□□加入前線云、

◎◎蔣光亮收編李根雲殘部

自梧州爲我軍佔領後、李根雲殘部、約有二千餘衆、於我軍尙未抵梧時、而已聞風先遁、向昭平潰竄、現已無家可歸、蓋李部兵士、多屬雲南人、敗竄後不能容于桂人、卽流爲寇賊亦不易、故此極感困難、擬欲求滇軍收編、頃第三軍長蔣光亮、以該部隊多屬滇藉人士、自易安撫、特派副官多人、前赴昭平將其部隊點編云

本省要聞

◎◎周之貞率部返順之所聞

滇軍丁旅、日前未奉有長官命令、擅自率隊進駐順德、佔據縣署、擊斃游擊隊長、經誌前報、茲據順德友人來省說稱、周之貞已於十七日統率部隊及兵艦二艘、向大良城反攻、卽將縣城完全克復、擊斃數十人、浸死百餘人、繳獲槍枝三百餘枝、聞丁旅長亦落水淹斃、丁之參謀長被周部捉獲云、所聞如是、詳情容後續探報、

◎◎大元帥行營之組織

聞大元帥決定不日出發東江、督率各軍、肅清殘敵、故爲行營辦事迅速及負專責起見、特選任下列人員、隨同前往、分任贊襄職務、一、秘書長古應芬、二、高級參謀喻毓西、三、參軍長朱培德、四、金庫長黃昌穀、至出發日期、聞在廿一二日云、

◎◎黃紹雄部暫歸李濟深節制

大元帥訓令、第二五八號、令西江善後督辦李濟深、中央直轄西路討賊軍第五師師長黃紹雄文云、中央直轄西路討賊軍第五師師長黃紹雄所部、着暫歸西江善後督辦李濟深節制調遣、此令、

◎◎大元帥視察航空局補誌

前日午後三時半、大元帥往大沙頭航空局參觀飛機、大本營宣傳委員謝蔭民副官馬湘黃惠龍西人霍恒等同行、乘電船前往、抵岸時、見一水機躍躍飛起、登岸後、由航空局長楊仙逸導引、卽往各場參觀、除飛往前敵數架外、尙有水飛機數架、并有大水機一架、正在整理、大元帥均詳細觀察、精神奕奕、各司機及中外技師等、見大元帥涖塲、均來致敬、互相問答、喜形於色、親睦異常、足徵大元帥之以德服人也、參觀畢、卽在飛機場休息、未幾水機飛回、又架一陸機飛演、是日魏麗堂督辦孫市長吳公安局長諸人、均先後而至、侍從參觀、六時後大元帥復乘船轉赴石圍塘、孫市長等、亦相繼而返云、

◎◎南方國會之近訊

此次國會議員相率南下者、達三百餘人、其中除曾經加入護法之役、而去年又隨從吳景濂組織曹家國會者外、調查其絕未參與護法者、爲數祗三十餘人、惟始終主張貫澈護法目的之多數議員、因各方既以不分派別、協力倒直爲先務、故不得不將法統問題、暫時擱置、惟遇事主張公開、以期和衷共濟、而達倒直目的、但南下以來、少數分子、頗有別樹一幟之勢、如種種組織、既未經大會通過、又未得南下者多數同意、其分途情形已可概見、至北京方面、開會人數已不足法定、而其進行仍不遺餘力、最近吳景濂擬設法將滬上議員拉回北京、其辦法、（一）滬議員來京報到先行發給三百廿元、（二）每日出席費廿元、仍舊照發、（三）由某方予以顧問咨議等職、以爲羈縻、以上各項、近已爲上海同人探悉、以吳大頭居心險惡、欲爲曹現奴隸忠臣、無不大憤、擬由旅滬同人聯名否認吳景濂爲議長、先取銷其資格、再行通緝究辦云、

◎◎各省代表會議將開會

各省代表會議、自各省駐滬代表及章太炎唐少川等發起後、已由各省駐滬代表分電各該省當局、選派代表一人或二人、列席會議、聞現在江蘇、浙江、福建、安徽、廣東、湖南、東三省等省、已派委代表到滬出席、廣東已由省署派定汪精衛爲代表、一俟各省代表到齊後、卽行開會、此會關係時局甚巨、其開會之期擬定九月一日或十日云、又訪函云、時局糾紛、人民塗炭、各省省議會爲代表人民之最高機關、近鑒於此種現狀、特發起各省議會聯合大會、以謀代表民意、解決時局、現已由江蘇、浙江、安徽等省省議會通電各省、徵求同意、如得各省贊同、再行定期在滬召集開會云、

◎◎學生團忠告留京議員

敬啓者、敝團十日致留京國會議員諸君書曰、留京國會議員諸君偉鑒、民國肇建、十有二稔、變亂相尋、瘡痍滿目、彼秉國鈞者、祇一己富貴之營求、置國民幸福于不顧、倒行逆施、層出不窮、如臨城大盜、可不適用民國之刑章、更獎之官、國都重地、挾武力以驅逐元首、理財軍費濫支、預算已同虛設、用人則只憑强援、銓曹不敢論衡、諸如此類、不勝枚舉、猶曰法治、夫誰之信、諸君受國民付託之重、有監督政府之責、覩此形狀、本宜糾正、然而强暴侵凌、金錢引誘、種種障碍、知已不能行使正當職權、故自好者潔身南下、另籌補救、無恥者被買爲奴、甘心附逆、粱任公曰、代議士之出賣、其無恥有甚於妓女之賣身、諸君神聖身分、誰願偶爲後者、惟苟不能離會、則涇渭無由判明、吾人本青年救國之心、行將進一步爲掃除國賊之舉、利害惟熟權之、謹貢忠言、伏乞垂察、京津學生救國團啓、等因特聞、順頌日祺、

◎◎凌鉞速議員南下

上海來電云、各報館公鑒、國會自本年七月十四日移滬集合、鉞忝任籌備、抱愧良多、本月十三復經籌備員互選焦君易堂潘君大道褚君輔成及鉞等四人爲籌備主任、對內指揮事務、對外代表國會、鉞自問無才、曷堪勝任、惟念國會十有一年、迭受打擊、國民恥辱、莫斯爲甚、今日重集滬上、自當勉力從事、完我職責、特以兩院同人、滯留北京、爲數尙多、未免有碍進行、除由國會辦事處隨時電催來滬外、望我舉國人士、共伸大義、羣起敎促留京議員迅速南下、以免附逆而開亂源、國會移滬集會籌備主任凌鉞叩寒、

◎◎宣傳委員會讌學生代表

大本營宣傳委員會、以此次全國學生聯合會總會在粵開會、各省學生代表、素抱愛國熱誠、間關涖粵、討論救國問題、故特定於今日（二十日）在亞洲酒店宴請各代表、宣傳大元帥革命主義、該會委員長陳獨秀因病、或由委員譚平山主席云、

◎◎楊總司令定期赴東江

前日因東江潦漲、師行不便、故楊總司令出發東江、行抵石龍、旋又折回、現楊總司令以東江軍事急待解決、滇軍胡師楊師王師均已開赴前敵、加入作戰、故特定今日（廿一）或明日親赴東江督率各軍進攻云、

◎◎沈鴻英日暮途窮

沈鴻英自失敗後、退駐信豐、藉延殘喘、而以所部兵力、損失已達七成以上、不堪再舉、復與方本仁互生意見、勢難立足、日前乃派參謀伍鳳宜爲代表、取道南昌九江、逕赴上海、轉赴洛陽、乞求吳秀才、再撥大兵、兼助餉彈、以爲捲土重來之計、茲據滬訊、伍鳳宜已於十號抵滬、寓泰安棧三十二號房、連日趨謁岑春煊及政系要人、狀甚忙碌、聞伍在滬逗遛三數日、卽行趕赴洛陽、效申包胥之哭云、

◎◎走頭無路之陳家軍

東江自戰事發生後、潮安一縣、爲陳軍之策源要地、故向來以重兵駐之、後以惠州不穩、遂決意圖漳、以爲狡兎三窟之謀、日來仍由潮抽調軍隊增赴閩境、故潮城祇剩少數洪部駐守、近日傳聞臧軍、决調大兵繞道攻潮、以斷陳軍入閩後路、并爲惠城聯軍聲援、洪軍聞知、非常恐懼、各士兵爭將所發洋財及變賣婦女得來之銀両、暨衣物行李紛紛覓店寄頓、其一種失意匆忙之色、可笑亦復可憐、而各駐兵機關、亦異常忙碌、大有人不離甲、馬不離鞍之勢云、

◎◎李明揚將率隊援贛

贛軍總司令李烈鈞、現以方本仁與常德盛互爭防地、且孫傳芳已存驅逐蔡成勳之心、故於援贛軍備積極擴張、大有滅此朝食之概、刻經令飭舊部將領李明揚、從速召集所部、趕籌一切、以便加入援贛、李氏奉令後、以此種種機宜、均須禀承、特擬日間由湘邊來省、轉程趨謁李烈鈞、面領訓示、俾勉圖功云、

◎◎李福林結束各支隊之通告

第三軍長李福林通告云、照得本部于本年六月間、頒發議案一件、決定各路支隊各獨立團、所有分駐四鄉隊伍、統限十日內、完全開拔來省、逾期概從取消、業經分令遵照在案、自令行後、其遵令呈報結束者固多、而藉口分駐遠屬、未奉明文、仍來部請給過防公文者、亦復不少、現逾期日久、應當援案撤消、合行通告各路司令支隊獨立團長遵照、限三日內將旂幟印信繳還本部、并將結束情形、呈報備案、如有不遵命令、藉端招搖滋事者、一經查覺、卽以軍法從事、特此通告、一體凛遵毋違、

小言

邇來謠啄蠭起、不曰東江緊急、卽曰廈門失守、甚而張大其辭、更有北兵七旅進窺北江、風聲鶴唳、聒人耳鼓、不知我軍已進據平山、廈門亦安全無恙、至若北軍若干行動、若何尤屬子虛烏有之談、所謂民之訛言、亦孔之哀、彼造謠者、固可誅而人云亦云、是眞無意識之尤者也、

（詹詹）

祺壽堂之婦女白帶散。經期腹痛丸。的確係應驗既。我食一次就好咯。你快的來試吓啦。但重有一種烏鷄白鳳酒。係我地女界常飲。真係有益衛生既。

舖在粵省廣州市叢桂南大街

本堂敝設數十餘年。選辦地道上品藥料。精製各項膏丹丸散。三蛇膽藥物。名字遐邇。自釀諸色補身藥酒。更為各界所贊美。有意延年益壽。若請嘗試之。本家代售。額外歡迎。價格克己。

本公司兼辦各國藥料香料發行接配西文藥古

兼代理各行特品裝飾香品如蒙光顧一律歡迎

華美印務公司特別廣告

本公司開設在豐寧路十五號門牌專承印中西大小文件字粒玲瓏裝版精美起件快捷取價低廉如蒙賜顧無任歡迎

香港華美印務公司粵局謹啓

太和洞腎虧丸

肚痛

遺精

求嗣快看

瑞芬氏秘製廣嗣藥露

我國早婚視為習慣詎知精力未壯而色慾交攻小則足以戕身大則足以損嗣更有移情花柳惡疾身罹未屆人生之樂遭此隱疾良可惜也僕歷遊中外每見謬稱興陽種子之藥均無養陰補腎之功特製此藥露不用內服全憑外敷無論少年色傷陽痿與夫白東虧缺本源用之能使夫婦交歡有增長電力之功無傷損陰陽之弊至若嗣續久虛者多咎於婦人子宮寒冷孚育難成實不知男子腎部失調精液遺洩尤為同病相憐務要兩全具美用茲藥露足濟先天確有宜男之功不徒取樂之趣自能牢鎖玉關久而不洩以青年少壯用之保無丸醜之患此露經元內務者衛生試驗所技手約劑師陳繖儒先生化驗考察大有衛生之功其中用法另詳仿單如染上列等症請嘗試之留心細察便知藥料之奇功方信余言之不謬也

永漢路中亞藥房瑞芬氏謹識

每磚二十服定價三元暫收五折

（各埠代理處）△廣州市永漢路中亞藥房 靖海路摩西藥房 德興街南約廣明 河南蟹口大街和生 △佛山檳榔街永安藥房 △江門 舊檳榔街中法藥房 悅源酒庄 △新會城 悅源酒庄 △香港 梁國英藥局 德輔道中寰雪 荷里活道 東亞印務局 石塘咀泰昌 油蔴地馬玉山合記 △澳門 峰海商店 捷聲藥局 △香山石岐 峰海商店 △廈門 國興商行 △汕頭 潮安藥房 △韶關 湘江街梁共和 樂昌和棧 △西南 益友堂代理 △石龍祿元處成號 △莞城建古街麗安

總批發濠畔中約二百六十七號 分局太平馬路二十九號 **昌華藥店**

五無主義

何謂五無主義

無色素 無惡臭 無痛苦 無爛肉 無復發

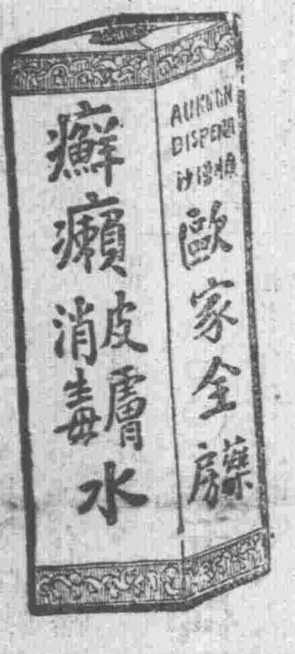

沙行醫生電帶

是寰球自療具之大王

為廣州電醫生之鼻祖

（敬送電氣療法函索即寄）

電為生命之基礎全體皆賴電以主持有電則生無電則死電不足則病故治病以佩沙行醫生電帶為最速愈也沙行醫生電帶不用服藥能醫萬病專治病夫弱子所患之慢性病擅療精虧乏嗣之孱弱軀舉凡身體衰弱半身不遂四肢無力風癱頭腦痛病風濕骨痛腳氣腫症小腸疝氣心氣肚痛哮喘咳嗽等症藥石無靈電療立愈對於婦科各症更為效驗本醫生為利便病者起見特設試驗例每日收回輕廉電費一元便能實驗矣凡有病而怕服藥又想早日全愈者請從速新到電氣耳聾筒爾係耳聾否果爾請速購之乙號每具六元（衛生公報已出版每期郵票三分附送美人牌擦面牙粉一包）

廣東廣州市大新街第一百四十六號門牌余復昌鑲牙所內沙行電帶公司

牙科醫生余復昌西法鑲金牙醫牙脫牙手術精巧料眞價實

高伯鄰神效痾嘔肚痛散

痾與嘔 性命關頭古話唔痾唔嘔斷不至一命干休自係甲午遞今都算耐久但凡染着委實担愁況且肚痛一宗仍要考究風寒濕熱數佢唔週或有女界月經前與後小兒積患確有來由所以飲食諸般勿話求佢利口脾虛胃弱又怕氣滯中州最忌霍亂時行難以措手呢門急症絕有停留試問深夜之間何以挽救就係呢樽高伯鄰散保佢無憂清茶送下就把寄功奏君知否大衆登仁壽無論居家客外總要未雨綢繆 每樽一毫買一送一拾樽三毫買足一元四十樽（另送四欵藥品）

總發行處省城新基正中約

支店在桨欄街西榮巷口

萬友蓆庄

粵省太平路

本號專辦正嗎呢籐蓆龍鬚蓆龍鬚枕蓆宜男草蓆佳紋蓆各種草蓆籐器茶羅陽江皮枕草帽椅墊等物價廉物美久蒙士商諸君推許今添辦各種精美顧繡枱圍椅披及顧繡各玩品設色像生有目共賞 同胞賜顧極表歡迎

本號謹佈

關劍電版

關澄弼萬應備急丸增價

啓者本堂秘製之萬應備急丸功效極廣久蒙 各界諸君推許無待贅言惟創業之初志在利物濟人取價從廉格外克己故宣言暫不起價以副惠顧諸君雅意現下消行日廣各種藥物原價又復因時勢之影響繼長增高有加無已敝堂棉力有限不得不酌增價值以資彌補茲定於癸亥年正月初一日起萬應備急丸每樽售價三仙每盒價銀三毫發行另議庶於加價之中仍寓克己利物濟人之意 惠顧諸君祈為見諒火車輪船講生發售價銀一律

民國十二年舊歷癸亥正月初一日大新街關澄弼父子丸藥局謹啓

大醫生唐拾義久咳丸

此丸功效之速中外人士歎為神奇凡屬咳症無論寒熱久暫內傷外感有痰無痰日咳夜咳皆能奏效如神有咳者安心服之輕者即愈重者連服自能除根斷尾永不復發慎勿以尋常咳藥視之也

（唐拾義哮喘丸）永不復發價同咳丸

（價目）每瓶壹元 每打十元 六瓶五元

總發行所廣州市下九甫 上海三馬路 父子藥房

（咳者注意）

一服即效 必有應 治咳丸

此丸經衛生局化驗立案諸君曾服諸般咳丸不靈者不可不試統治新久諸般咳嗽服之即效常非靈驗 每瓶一元每打十元

總發行廣州下九甫必有應藥房啓

總經理高第街姚佐頓

姚佐頓 包效白濁丸

經衛生局化驗立案 諸君曾服諸般白濁丸不靈者不可不試

（專治）新久白濁白帶能清血毒止刺痛不濁不墜非常靈驗每料二員

特效除根洗濁水小樽一元

發行所高第街中約 電話九一一四

第一支店下九甫

（代理）大新公司 香港梁國英 澳門捷聲 凡經售西藥者多有代售注意字號

（介紹良醫良藥）

姚佐頓大醫生專用顯微鏡驗症多備各國最新儀器新法洗射白濁能將該部蘊蓄之毒盡行掃出不痛不墜豐能包醫疳魚口便毒瘡科等症立單包愈確無後患又發明包效白濁丸水兩種非常靈驗特為介紹使患斯症者知所問津焉

（醫生在高第街）（支店下九甫）

軍醫學堂藥化驗師區錫恢 公安局司法科陳伯衡 同啓

兩個小小的兵士
（法國莫柏桑原著）（銹鐵譯）（一）

每逢禮拜那天。。這兩個小小的兵士。。得到自由走動的時候。。就要出去逛逛了。。他們一出了營盤。。便向右邊轉去。。脚步很急速。。好像大軍出發一般。。行過了哥爾比伏哀地方。。他們也漸漸的收慢了脚步。。跟着那塵埃飛揚的馬路。。向貝桑那邊走去。。他們的身軀很瘦小。。戴着不合尺寸的帽子。。把臉孔遮了。。認不出相貌來。。兩對衫袖又闊又長。。足足掩過手指。。那紅色的袴子。。因爲太長了。。拖在脚踭上。。起了屈曲的皺紋。。他們兩個瘦削的臉孔。。都表現出沉靜和坦白。。行走的時候兩人都不說一句話。。只管向前行。。大概兩人心內的思潮。。起落都是一樣。。又有什麼話可說呢。。一直向着桑比洼小樹林走去。。因爲他們已經在那里找到一個所在。。可以使他們共起思鄉之感的。。除了那里。。什麼旁的地方都不願去了。。行到古朗勃和吉托兩條路口時。。他們便走到樹下。。脫下那又大又重的帽子。。揮着額頭的汗。。當他們經過貝桑的橋上。。往往停住脚。。站幾分鐘。。伏在橋欄上。。望望那賽納河。。又望望那白色的船帆。。這些東西。。都能撩起他們的鄉思。。捕魚哪。。小艇哪。。離岸向大海駛去的情形哪。。都一一潮上心來。。（未完）

流行病（七）
劍舌

又指着一把椅子道。。那裡有椅子。。你往椅子上坐罷。。和我太接近了不好我。心中想道。我巴不得你的毛病傳染我來咧。。口裡却說道。不打緊。又瞧床面前桌子上時。。祇見三五錯綜的陳列了些藥水瓶。玻璃盞。藥水棉花。。時辰表。大小匙羹。溫水壺之類。。祇看了這些東西。聞了藥味。便自覺着一種病室的氣象了。。我又問他幾時可以上學。。病時覺得怎麼樣。。他一一告訴我。。說這毛病初起時在半夜裡。。睡覺了來。。喉嚨覺得怪燥的。。要茶喝了。。一會便發起熱來。。渾身如火般。。第二日便頭暈體軟。走不起來。舌頭上起了一層黃苔。。東西也不想吃。。醫生用熱度計放在我嘴裡。。竟熱到一百零五度。。病裡倒沒什麼難過。。祇半夜裡常常睡不着。。白天裡倒一天睡上十幾回。。每次睡着大約一刻鐘十分鐘光景。。夜裡睡不着。。醒來便覺得十分寂寥氣悶。。有時想看看書也看不動。。對着本書。。不知書裡說些什麼。。睡着了便要做夢。。昨天我還夢見和你游水賽快慢咧。。我這一來目的已達到了。。岳生已盡把病狀告訴了我了。。我若要裝起病來。。便有個藍本了。。於是安慰他一番。。便告別了回家。。今天晚上等了一夜。。依然無事。。便立定主意要扮演起來了。。我睡的房間。。祇有我自已一個人。。每天晚上九點鐘便該睡了。。可是我今天有事在心。。好久沒有睡着。。到了半夜。。便悄悄的走起來。。打了一套拳。。打的渾身火熱的。。坐在床沿嚷着口燥。。我爹爹和媽媽就祇在間壁房間。。這時還未睡。。聽見我嚷。。媽早走過來問我怎的。。我喘着說熱。。口裡燥喝。。媽便摸了我額頭一下。。說道。。啊呀。。怎會熱的這個樣子。。遮莫是受了寒了。。一頭說。。一頭倒了碗茶進來給我。。又把窗子關上。。怪我晚上睡覺不關窗子。。難怪要着寒的。。其實這打開窗子睡。。是學堂裡先生教的。。說如此不會害肺病。。我照他做媽倒說我不是了。。這會子爹爹也走進來瞧我。。叫我伸出舌頭給他看。。他看了說道。。舌頭倒也沒甚麼。。（未完）

嫁前的一夜（二）
芙孫

濮家姊妹道。。瑤 姊姊啊。。我造了三年的鄰居。。明天就要和你分手了。。我但願你有了姊夫。。別就把我忘掉啊。。阮家的老婆婆道。。瑤 小姐。。我來和你說句正經話。。明年的今天。。你養了大胖兒子。。你至少要送給我百四十個紅蛋。。你要曉得你這回的婚事。。是我出力居多。。不能不有些酬報你明天就要做劉家的人了。。所以我這句話。。不得不趁在今天向大衆的面前表白啊。。瑤 華母親身邊用的們個老余媽道。。小姐遠嫁出去。。太太自是冷靜得多。。可是新姑爺！！回門的時候。。太太却越看越有趣啊。。瑤 華的母親。。見大家說得熱鬧。。也湊着說道。。瑤 女遠嫁出去。。我倒弁不覺怎樣寂寞。。不過打起小牌的時候。。彭家伯伯又不肯入局。。如今瑤女又嫁了。。這塲牌局。。却要受着三缺一的影響了。。（未完）

家累（一）
流霞

他一天到晚。。居住在愁城中。。從來也不知道什麼叫做快樂。。只覺得四周都包圍着許多愁雲愁霧。。他放眼望着很遠的前程。。也覺得障碍正多。。似乎已沒有希望咧。。因此常常懷着恐懼之心。。他有時雖則也要想尋尋快樂 。。可是快樂終不肯和他接近。。他是一個奴隸。。他是一個金錢的奴隸。。他終日熙來攘往的人類中。。奔波。。……忙碌。。……畢竟爲了什麼。。不是爲了幾個金錢麼。。他本來是一個學校裡的學生。。吃的。。住的。。穿的。。那一件不是父母的。。自已只要每月拿幾塊錢零用。。一天天過着那無憂無慮的光陰。。好不舒服。。好不快樂。。至於憂患兩字。。簡直絲毫沒有印過在他腦筋裏。。可憐無情的光陰。。竟暗中把年歲。。一年年的加在他身上。。（未完）

梅毒（十六）
法國名劇　春舫

喬治　我既然知道了這種利害。。要再去結婚。。眞是『天下第一大罪人』但是我總不信有這種結果。。你與你的師傅。。是醫學專家。。自然專心研究。。你們的科學。。你們在這種可怕的特別病症上。。一定是窮凶極惡過分描摹。。

醫生　我知道你一定要這樣駁我的

喬治　請你讓我說下去。。你方纔告訴我。每七個人之中。必定有一個是有花柳病的。。在巴黎城中。。於十萬個有這種毛病的人。。成天在街上來往。。身體都是很健全的。。

醫生　這是實實在在的事情。。巴黎天天有十萬人。。暗中受此種毒病。。表面上看不出來。。還有來我們的醫院。。治這種病的。。也不知多少。。你全都沒有見過。。倘這個是你一個人的事情。。那我就隨你去做。。但是我屢次告訴你。。你不應該將可以受病的機會。。送給人家。。這種機會。。雖然是很少。。但是最可怕的。。現在你還有什麼話說嗎。。（未完）

歐羅士小腸疝氣藥露之奇功

余幼卽患小腸疝氣之病但旋起旋止故少調理及長業商瓊屬每寓於卑濕之鄉腎囊之病日見脹大步武蹣跚時增劇痛遂返省請醫調理歷經多數難奏膚功荏苒數年竊云無治矣今春有友胡君染有與余同樣之病據云曾服歐羅士小腸疝氣藥露而愈乃趣余購服初服瓶數無多腎囊之脹日見減輕服至旬餘完全告愈特刋報以表謝忱並告同病者請爲購服歐羅士小腸疝氣藥露　新會棠下鄉楊鏡泉謹頌告
省光雅里歐露斯藥房病楊　十八甫威建代理每元瓶

國民勸業儲蓄有獎銀行
▲開幕並招募代理處廣告▼

啓者本行籌集資本一百萬元遵照公司條例呈請廣東省政府批准立案繳納保證金一十萬元營業所設在廣州市一德路聖伯綠樓茲定於七月二十日正式開幕營業辦理各種活期定期儲蓄存欵及關於商工業之活期定期放欵暨代辦公司或個人收支事項並爲貫澈勸業儲蓄之主旨圖謀資本之集中用資產業之發達爰據本行章程發行國民勸業儲蓄獎券以獎勵儲蓄計有普通特別各種今先發行特別甲種儲蓄獎券有左各種特點

（一）儲本少
（二）獎額大
（三）獎號多
（四）期限短
（五）損失無
（六）利息厚
（七）儲蓄易

每號全張十元分爲十條每條一元
頭獎全號獎金一萬二千元每條一千二百元
每十號中有一號中籤得獎者
自發行之日起滿五個年卽還本
不論曾否中籤得獎至五年後一律還本
期滿後每全號給息兩元
各地俱有代理處不必盡來本行且儲欵購券
辦法極爲簡易

總括上列特點言之此項獎券每條更分爲領獎證（計銀二毫半）還本證（計銀七毫半）二截在初儲蓄時有獲頭獎金之希望如未中籤得獎五年後卽可將儲本領回並得厚利雖曾得過獎者仍可領回儲本及利息而年限復較其他普通儲蓄銀行及儲蓄會所定之十年以至十五年者爲短本行誠以鑑於社會儲蓄心之倘未十分發達與集中資本實行勸業之困難故特發行此項獎券以便利儲戶並收資本易於集以圖發展實業之効有志儲蓄者請來本行或函寄本行取閱詳細章程可也

若並爲**便利小本營業者易於借資營業起見特設小額信用放欵**凡到向本行籌借五元以上二十元以下欵項作爲營業資本者本行可不用抵押品取殷實店舖擔保卽行貸與其償還方法及利率本行訂有專章可以隨時向本所索閱

再者茲爲普及社會儲蓄起見俾道遠者易於儲蓄及需此利益特招募代理處爲本銀行代理收集儲欵發行獎券事宜凡商號舖戶有願爲本銀行代理處者請至本行接洽是荷

代理處章程摘要
一、凡願爲本銀行代理處者須塡繳保證書於本銀行
二、代理處收集儲欵發行獎券之利益另以合同訂明之
三、代理處所發出之獎券而中前三獎者本行另有提紅金獎金

一德路聖伯綠樓國民勸業儲蓄有獎銀行謹啓

萬國藥房
專辦各國藥材醫科化學牙科器具材料兼精製各種靈驗膏丹丸散發行及零沽發行所中國廣州市太平南路

▲黃洪基電版印務▼
本號精製各種電版綱目銅版相片幼細花草人物五彩嘜頭中西商標兼印電版各種文件圖畫製版所潮音街二十二號二樓印務處潮音街榮桂坊
黃洪基奕記黃奕卿謹啓

何世昌
始創萬應治安油　統治風痰暑濕外感皮膚瘡疥搽食皆合價弍毫
實驗逢痛必止散　心氣肚痛食滯傷痛一切皆効價弍毫
八寶花柳搜毒丸　諸般傳染惡毒不論新久服之卽搜除後患價[illegible]
清源止淥白濁丸　五淋白濁酒濕積毒一切清除價六毫
花蕊隆毒骨痛水　隆毒遺患骨痛脚痛一切皆効價壹元
廣州總局大新街治安堂何世昌　分局長堤和平製藥公司
各埠各大藥店均有分售
香港上環永順和藥行總代理

皮膚濕毒。癢非常。請往揚巷。上海藥房。通治藥水。製法精良。搽之立效。得意揚揚。

本藥房秘製此水靈驗異常專治皮膚濕毒頑癬濕疹汗斑雀斑白食油蟀疥癩諸病搽之百發百中
總發行在廣州市揚巷門牌九號至廿一號（各埠均有代理）
上海大藥房萬和氏謹啓

醫生程萬里
包效白濁丸　每瓶五角
此丸限示時止痛止濁不瀉不墜其毒由小便而出

保証包醫芒菓魚口橫痃下骨疳疔瘡痛惡毒等症各種解毒斷根唯一新藥
此藥不瀉不墜不傷身體誠爲梅毒唯一新藥世之患者有價值的治療勿爲市上瀉墜攻伐等藥所愚惑每合十元
程萬里痔瘡丸膏新藥　立能消腫止痛止癢斷根不割不痛不發每欵一元
館在西關戲院前長壽街　醫生程萬里啓

◎◎學生總會評議會之提案（續昨）

（三）對于長沙『六一』案應取之態度案云、自長沙『六一』案發生、全國同憤、函電紛馳、慷慨激烈、皆主張嚴重交涉、詎料日本橫暴性成、恃其武力、始終弗顧、槍殺長沙市民未已、而常德又發生毆傷學生之舉、大逞淫威、一再而三、視我中國、幾如無物、且近以保護僑日為辭、又增加兵艦三艘、駛入湘江長驅直入、毫無顧忌、而該艦兵士、常結隊登岸、鳴炮示威、并要挾湘政府取締國民愛國運動、解散國民外交後援會、懲辦排日運動之最力者、又不許報紙載倭奴及仇視日本等字樣、復無故拘留廣益學校小學生、威迫承認擲石割繩、并勒令交涉司科長簽字、希終以此為『六一』槍殺市民之抵消、喪權辱國、莫斯為甚、此不徒為湘人之慟、實中華民國空前之奇恥大辱也、為促起民衆注意、毋忘國恥起見、似宜規定、（一）為中國第二國恥紀念日、藉資儆惕、復次湘政府為取媚日本之政府、而湘又處於極威之下、不能直接交涉、以致日人凶暴日甚、交涉完全失敗、國人若不急起直追、共雪戴天之仇、嚴重交涉、則倭奴之氣燄益張、收回旅大之目的、將完全絕望、以後對外交涉、更形棘手、將來列強派艦長期紮駐內地之說、及國際共管之論、接踵而至、恐印度朝鮮之慘劇、將從演於我國矣、嗚呼、誰無血氣、豈忍坐以待亡、誰非華民、詎可任人宰割、惟是外交後盾、全恃國民、欲圖挽救、不在狐羣狗黨之政府、專橫肆虐之軍閥、而在我四萬萬之同胞、故對日交涉、亟應繼續實行經濟絕交、以為消極之抵抗、一面請廣州政府、設法對日嚴重交涉、蓋北京內閣、為帝國主義之外府、而長沙趙屠、又為媚日辱國之禍鬼、均不足當此交涉重任也、如上列之目的不達、則由總會聯絡全國各界組織國民軍、秣馬厲兵、枕戈待旦、衆志成城、背城借一、寧為玉碎、勿為瓦全、以雪國恥、而伸國權、本席因以上理由、特提出辦法於下、（甲）對于『六一』案之終結、（一）由日政府撤懲日本駐湘領事、及伏見艦之艦長、（二）日政府用書面向中國全體人民道歉、并將此書以法英等國文字繙譯、公布全世界報紙、（三）對于死者、日政府應各賠償身體費十萬元、并立死者銅像于長沙日清碼頭、（即死者殉國處）（乙）對于六一案之表示、（一）應定六一第二國恥紀念日、（二）由本會發起各地組織國民外交委員會、對日經濟絕交到底、（三）請廣州政府依法向日嚴重交涉、并懲辦媚外辱國之趙恒惕、以上兩大項如不能實現時、本會應發起組織全國各界國民軍、實行驅逐日艦出境、以為強有力之抵抗、是否有當、尚祈公決、提議人、常德學生聯合會代表、張國長、夏北俟、附議者、王基永、趙鶴琴、龔際飛、孔昭謙、范體仁、譚鹿鳴、李漢藩、靳經緯、韓覺民、（完）

◎◎香港風災損失之詳情

香港快信函云、十七日早、香港美領事已接到小呂宋來電、謂將有速烈之大風到港、港天文台經將尖向下之風球掛出、至下午牛夜、再轉尖向上風球、示以大風將到之勢、幸各大小船艇陸續駛往銅鑼灣之被風港、至十八早七時許、颶風漸漸劇烈、河南日船、是時尚以風勢不甚大、旋即提前七時十五分開行來省、船開行未幾、該船主亦以本船腐爛、倘遇大風、實不堪一浪、至時即開轉到荔枝角暫避、是時已早八時矣、無何所有灣泊海旁一帶之省港澳海口江門高雷之輪船各皆離港、向九龍城環及荔枝角躲避、因該處三面環山、倘吹西南風者、能以灣泊故也、至九時、果見大風吹至、太平山之報風台、亦鳴大炮三聲、警示大風已到、是日之颶風、實未滿一刻鐘、已吹遍香港、颶風至港後、近堤一帶波浪有丈餘之高、飛沙走石、路不見人、所有近堤商店招牌簷瓦、如雪片花飛、皇家碼頭及書信館前一帶、被風吹上之水有尺餘高、港政府派出之警差百餘人、携帶全副救生具冒風前往察視、以便救護一帶之船艇、幸是處之大風、吹不甚久、否則近堤之店舖、更大損失也、此間吹至十二時許稍微、至二時許、完全停息、統計調查海陸所損失者如下、海上、揸甸洋行向走小呂宋之隆生輪船、因在船島修理未久、欲日間開行、故駛到海中、大風至後十一時許、被風將錨鍊打斷、吹至離皇家碼頭前十餘丈、船身浸沒、現祇見該船之烟筒尺餘而已、該船至危急時、英國之小淺水艦、欲駛近往救、亦同遭沉沒、隆生船內之人、幸停泊未開、船中中西人等、共約四十餘人、均被溺斃船中、只得一西洋人充當寫字者、幸得還生、現揸甸洋行及該行之輪船均下半旗哀悼、至英淺水艦兵得還生者、只得數人耳、又往來省港夜船之廣西輪船、本早已駛到荔枝角、旋因大風至時亦將錨吹起、該船直被風吹至該皮山邊、該船船底又被石撞穿、船尾完全入下水中、現只見該船頭而已、天星船亦因鐵錨把泥不固、船上之桅杆及第三層早已被風打得粉碎、旋又因鐵錨把持不住、吹往吸水門後之山邊淺擱、往來香港江門之大利中安兩輪、因大風至後、九時許、始開往九龍灣躲避、船將到是處時、已把持不住、因被風將該兩船吹至山邊擱淺、聞未傷人、然該兩船已毀爛不堪矣、日本某行之關野丸、該船大有數千噸、向由東京載煤至港者、颶風至時、因錨鍊被風打斷、由海心吹至新皇家碼頭、幸該碼頭新築、堅固無比、始將該船阻截、得獲無恙、所有一帶碼頭、均被風吹破無餘、完全無傷者、百不及一、陸上、揸甸糖房圍墻被風吹倒、至壓斃苦力女子三人、石塘咀海邊某貨倉、亦遭風倒毀、各馬路電車、由是日上午九時起停至下午六時、軍輛遭風損壞帆布玻璃、不能行駛者十餘輛、上海銀行附近之電線、亦被吹斷、全港大小樹木遭風拔起者、去其十分之三、永安大新公司之玻璃櫃大鏡近水堤者完全破碎、預算此次香港風災損失、約在七八百萬之數、據香港船家言、此次颶風、較數年前八月初一之風為大云、

◎◎第一師佈防粵桂邊境

梧州通訊云、第四軍長梁鴻楷、第一師長李濟深、自克復梧州後、收編桂軍、擴充軍額約一萬二三千人、現梁軍長以桂將李根雲、潛迹桂邊八步等處、圖襲西江防地、除令第六旅張祖榮、由四會分兵佈防廣甯開建各處、以防禦懷集大寧之桂匪外、特抽調駐梧第一師所部由都城分駐連灘羅定、協同譚啓秀部、以防岑溪及高州邊境之土匪散軍云、

◎◎譚啓秀電告痛擊梁部之經過

廣州報界公會鑒、本軍此次協同聯軍肅清西江後、回防三羅、維持治安、旋奉大元帥密令、以前駐羅定梁若谷陰險反覆、暗行通逆、着即解除該部武裝、以弭隱患、迨本部師次連灘、梁若谷先自驚慌、偽稱奉令調駐高雷、即率小部暗赴羅信交界地方、預行埋伏、嗾使其所部團長彭冕旒、留駐羅定、陽託開拔之名、陰懷索餉之實、本軍開誠布公、不虞其詐、即將應需開拔費如數交付、冀其早日離境、以安閭閻、不意彭團長收清欵後、竟聽梁逆唆使、乘我軍佈防未備、使之潛為內應、希圖擾亂、突于本月九號上午四時、襲擊敝部、而梁逆率隊在外助攻、本軍迫不得已、派隊抵禦、將梁彭兩部、包圍截擊、收繳槍械、所幸彭冕旒知機、不敢頑抗、地方秩序、不致擾亂、誠恐遠道傳聞、莫明眞相、致滋誤會、除呈報外、特電奉聞、即希分登各報、無任盼禱、三羅警備司令譚啓秀銑印、

廣州市最近設置之騎巡隊

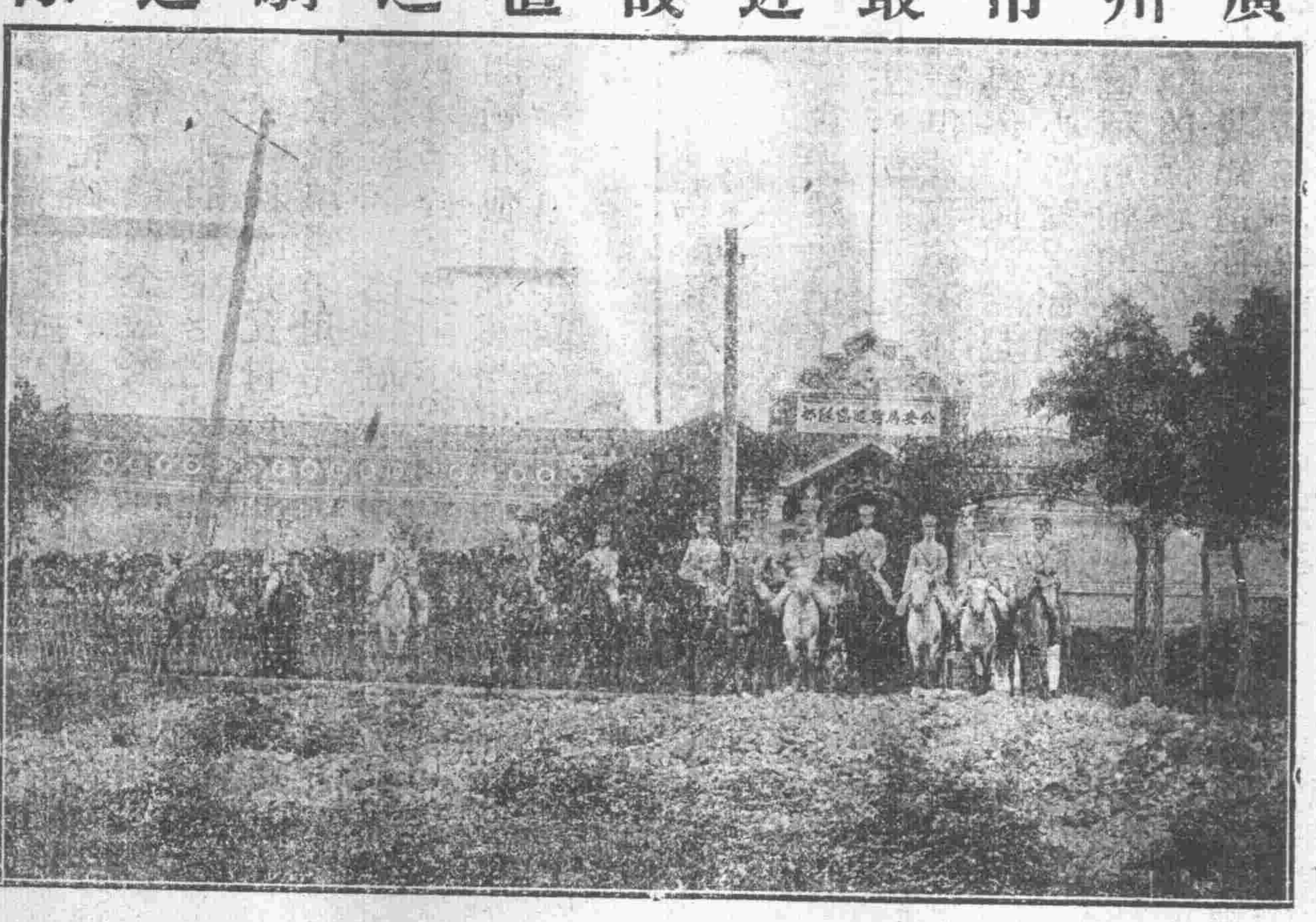

◎◎黃呂將合攻申保藩

北海歸客云、桂將申保藩、前當沈軍侵擾西江時、原欲乘機進攻高雷、窺伺兩陽、以為牽動江門四邑各處聯軍之計、但因電報不通、消息隔閡、不知沈軍如何狀況、以是又不敢輕動、且以黃明堂駐紮北海、呂春榮扼守化州遂溪、重重大兵、進攻不易、因此更不敢妄動干戈、惟黃明堂以申保藩盤據欽州、非從速撲滅、終貽後患、故黃昨與呂春榮商議討申計劃、議決以黃部為前鋒、呂部為後援、現以籌備軍實、準備作戰、日昨呂師參謀長徐士輝來省、即於討申事、有所請示也、外間喧傳申保藩近日調兵遣將、進窺廉州、乃係敵人一種虛張聲勢之空氣作用、其實申已自保不遑、何有餘力以窺廉州云、

◎◎譚延闓欲借助飛機

頃據某軍傳出消息、譚總司令安抵衡陽後、已準備率同陳嘉佑蔡鉅猷等進圍湘垣、殲厥渠魁、拯湘民於水火、但譚氏以趙部之深明大義當不乏人、不過趙氏箝制輿論、禁絕護法事業之宣傳、所以遲遲尚揭驅趙之鮮明旗幟、貽害桑梓、埋雅不欲驟興戰禍、特取勸撫並行、除紛派幹員馳赴駐地各軍勸勉、共策護法進行外、並擬請政府酌撥飛機一二架、從速運往湘省、俾得多印傳單、飭其飛赴湘垣擲下、以促各界急起倒趙、否則萬一須以武力解決、亦可資以偵探敵情暨投擲炸彈於趙軍營壘、使收速效云、

◎◎滇軍設立財政處

滇軍總司令楊希閔、以粵省財政紊亂已極、雖經大元帥迭令各軍將征收機關交回財廳辦理、并嚴限提截稅餉、但各地駐防軍隊、多未奉令而行、即近在省城之征收機關、如黃沙厘廠等、仍然截留如故、自份為滇軍最高級長官、且為統一廣東財政委員之一、自未便置諸不理、故特連日籌商、擬于省城設立一財政處、先從滇軍內部着手、凡滇軍各部所截收或委辦之征收機關、暨由該財政處收回然後交回主管機關辦理、其財政處之設置、已委定李星槎（衛戍司令部參謀長）為總辦、夏聲（滇軍總司令部副官長）為幫辦、以專責成云、

◎◎牌照稅萬難取消

財政廳覆總商會函云、逕復者、現准貴會來函、以本廳新辦商業牌照稅、為各省所無、且吾粵有行厘有坐厘有台費、不啻為牌照營業稅之一種、函請取銷等由、准此、查本廳辦商業牌照稅、係奉大元帥飭令辦理、事在必行、斷無中止之理、此種牌稅、香港澳門均已施行、吾粵毗連港澳、各行商諒已聞之熟矣、安得以各省所無為藉口、吾粵之行厘坐厘台費、為厘金之一種、與牌照稅逈不相同、又安得指為重征、且此項牌稅所定稅則、係就資本計算、一次收過、永無再征、與所謂營業稅及牌捐按年征收者、大不相同、業經迭次出示曉諭各在案、籌措軍餉、官商各有應盡之責、貴會尤宜當此軍事倥偬、庫空如洗之後、相助為理、以利進行、總之本廳係奉令舉辦、濟協軍需、不容延緩、倘希共體斯旨、協力贊助、用濟時艱、准函前由、相應將萬難取銷各情形、函復貴會、煩為查照、迅即轉勸各行商早日遵照例則、繳稅領照、慎勿觀望遲延致誤營業、足紉公誼、又令各行商勸導同業赴廳領照云、照得本廳舉辦商業牌照稅、業經佈告實行、暨咨請公安局飭區派警按店分派申報書、依限塡繳、並遴派委員、分途查催、以促進行各在案、茲查該商為全行領袖商、迅速赴廳領照、以便營業、慎毋觀望遲延、致干處罰、是所厚望、切切此令、

◎◎沙面工人要求加工

各國對華通商、均藉華員贊助、本省沙面各洋行、僱用華員男女工役、計有六百餘人之多、刻下廣州百物騰貴、而僱員之工值、有歷年不增獎分毫者、是以沙面洋行工人、聯合會議、將向各洋行僱主、要求增加工價十分之二、聞推舉某文案起草、繕就中英法三種文字公函、分送各洋行、請求加工、倘無好意答覆、有擬於九月一日、聯同休業、靜候解決之說云、

本市新聞

◎十八日港澳風災紀略

香港方面十八早暴風驟起、打沉船隻不少、來往省港之天星廣西、均已打壞、來往江門香港之大利、則在港全船沉沒、此次香港海面損失甚巨、又澳門方面是日亦有同樣之風雨、所傷屋宇船艇較港為鉅、傷斃人命計有一千左右、惟傳昇昌輪沉沒則屬傳聞之誤云、

◎◎林森就職情形

昨二十日上午十一時、建設部長林森接事情形如下、禮堂在交涉署二樓中懸靖天白日旗、林部長向黨旗行三鞠躬禮、葉兼代部長恭綽到部、當面交代、林部長接印宣誓行禮如儀、是日到賀者有內政部長徐紹楨、財政部長葉恭綽、外交部長伍朝樞、廖省長各部次長孫市長吳局長等、備極一時之盛云、

◎◎臧何兩代表抵省

閩南臧致平何成濬現因討賊事宜、特各派代表聯同來粵、晉謁大元帥、請示一切、並與各方詳為協商、查該代表等經已抵粵、當於十八午赴帥府謁見孫大元帥、適大元帥以要務未暇、特派胡總參議接見、聞該代表等在粵尚有多日勾留云、

◎◎市廳勸諭保險公司借欵

廣州市政廳致各保險公司函云、逕啓者、查本廳提借各保險公司保証金一案、係為軍用緊急、接濟餉糈、當為公司所共喻、然本廳仍恐商人或有疑慮、特先指撥大宗官產作抵、自與強行提取者不同、乃各公司均以營業困難為詞、聯同抗拒、實屬不明事勢、罔顧大局、須知現在西北江軍事已平、祇餘東江殘敵、亦旦夕可下、貴公司不願借欵者、得毋慮困守惠城之陳軍、尚有死恢復燃之日、而為逆首葉舉前日之通告所搖惑耶、倘不受政府命令、而為逆黨之言是聽、何異故與政府為難、用特將葉逆原函抄送貴公司、并令行財政局酌為妥辦、希勿為謠言所誤、仰即查照核定借額、尅日撥借、以應要需、是所切盼、此致□□保險公司、計抄送葉逆通告一紙、市政廳啓、

◎募捐擴充省立圖書館

廣東圖書館以該館東西文典籍、置備極少、多付闕如、實未足供閱者之需要、加以梁鼎芬贈捐書籍二萬餘冊、尤須亟加整理、俾免殘破日甚、惟是需欵浩繁、當此庫帑支絀、公家財力未易舉辦、特擬定募捐辦理、昨經將募捐章程、呈報省署察核、業已奉省署核准云、

◎令促許崇清就職

省署令催教育廳長許崇清迅速就職云、現准大本營秘書處轉奉大元帥發下內政部長請令行轉飭廣東教育廳長許崇清迅速就職呈一件、諭交廣東省長辦理等因、查全省教育委員會、已經結束、該廳亟應組織成立、以專責成而策進行、茲准前因、合行令仰該廳長即便遵照、從速就職、並將就職日期、及教育廳組織辦法、分呈察核、此令、

◎市民繳納租捐之踴躍

第二月租捐、定期二十日截止、一般舖店住宅、以此欵係出自業主、遲早交付、實不成問題、惟間有生計困乏、積欠租項、無力清交、故遲遲未能繳納、昨日已屆截止、過此即須加征、且官廳明令、准照二成銖幣搭繳、故舖屋住客、不得不極力張羅、俾免處罰、且此欵關係接濟軍人餉糈、更難遷移、昨二十日、赴各警區繳納者、恐後爭先、惟警署辦事人員、應付不及、至有久候未能交納者、倘望當道再予展限、以盡市民助餉之熱誠云、

◎公安局注意市民違警

公安局近以市民違警行為、尚所在多有、亟應取締、以肅市規、特嚴令各區署所督飭員警、切實執行、并由局派員督察、於昨廿日起實行、（命

143

日輪派督察員分區巡察、照章執行、遇有違警、無論何時何地、逕由該員等發票示期傳案問話、以憑核辦、如有匿不到案、并飭分別拘傳云、

◎省令各機關購用官紙

省署昨令各機關云、現據廣東官印刷局局長賀家聰呈稱、竊查職局之設、原供給各機關學校購用、凡關於官用紙張、無不印備、以應需求、叠經歷任局長、呈請鈞署通令各機關、一律到局購用在案、惟日久玩生、各機關到局購用者寥寥無幾、以致營業停頓、紙張滯銷、而局中員司工人數十人、開支浩繁、雖屬力求撙節、而月中仍不敷甚巨、是以歷任局長、無不虧累、或數百元者有之、或數千元者有之、考厥原因、皆由各機關弁髦法令、有以致之也、局長奉令承乏是職、目擊困難情形、不忍任其廢弛、坐待虧累、欲求整頓之辦法、推廣其營業、庶可有益於公家、而杜商店之攙奪、午夜焦思、無術以濟、若長此以往、不難有破產之虞、用敢瀝陳困難、籲請鈞署嚴令各機關、一體遵照、到局購用官紙、并懇援照前案、凡每月報銷所用印刷紙張數目、非有本局單據者、不准核銷、以示限制、而重奉行、庶使官業得以維持、而商店無從攙奪、是否有當、理合具文呈請、俯賜察核、伏乞指令祇遵、等情、據此、自應照准、除指令暨分行外、合行令仰該口遵照、并即轉飭所屬一體購用、以符規制、毋違此令、

◎教育事宜應請內部備案

教育局通令各校云、爲令遵事、案奉市政廳、第一三四六號訓令內開、現准大本營內政部咨第二十二號內開、查教育行政、現屬本部職掌、以後以省關於教育事宜、依現行法令、應經教育部長認可、及應由教育部審查備案者、均應分別報部、以策進行、而資查考、除分行外、相應資請貴省長查照辦理、並將轉行所屬知照、等由准此、除分行並咨覆外、合行令仰該市長即便轉飭所屬學校及各教育機關一體遵照、此令、等因奉此、合行令仰該局即便轉飭各學校、及各教育機關一體遵照、此令、等因奉此、除分行外、合行令仰該校長即便遵照、此令、

◎逢源拿獲搶匪

逢源正西三十二號昌記餅食白粥店、近因鴿票弛禁、兼營鴿票帶家生意、頗形暢旺、獲利甚深、昨日正午十二時許、有身穿軍服一人、到店索取茶費十元、帶家崔昌咨不之與、後僅給銀一元、嗾之使去、詎去後約二十分鐘久、復糾同身穿軍服三人、蜂擁入店、拔劍指嚇、掠取櫃面毫三十餘元而逃、賭徒陡遭意外、紛紛走避、帶家崔昌隨即嘟尾鳴笛追捕、適有段警巡至、當即協同事主追至逢源東約一號住宅門首、擒獲一匪、一匪竄入宅內、反門關閉、意圖由瓦面逃脫、卒被警破門衝入、將其捕獲、並劍仔一把、又有一匪由逢源中約拚命狂奔、走入十區段內、亦被警截獲、後交十區二分署歸案、一併送局懲辦云、

◎公安局注重交通

廣州市內各馬路、陸續開闢、所有手車汽車電車貨車單車與馬担伕等、此往彼來、傷人之事、屢見不鮮、故公安局爲排除交通之障礙、及保持行道之安全計、特設交通警察以管理之、以便切實取締、而免發生危險、但市上行人、亦須將馬路車輛通行規則各爇而習慣之、免自蹈危險、是以特將規則刋派傳單、俾衆週知云、

◎無牌照商店不得作担保

爲令遵事、案查商業牌照稅條例施行、業經毋細公佈、並定期實行在案、查細則第三條內載、註冊領照之商人、對於官廳得爲相當之担保、全條第二項、又本條例實行前、對于官廳爲担保之店舖、不依第四條定限領照註冊時、官廳得勒令受担保者、另覓保店各等語、是必註冊領照之商店、方能對官廳作担保、以前業對本廳作担保者、自應剋日領照、以昭殷實、而符定案、除分令外、合行令仰該担保店、務即遵照細則、剋日領照、否則分別換商、或飭換保、不稍寬假、並限文到三日內先將遵辦情形、切實呈復、以憑核奪、均毋違延、切切此令、

◎河南日船幸未遇險

頃昨星期六由港搭河南日船返省之某君、述該輪遇風脫險情形頗詳、亟錄如下、以餉閱者、據云該輪是早由香港啓行、迨離港不久、（此處似係吸水門外）即見滿空黑雲、風勢漸緊、未幾風雨齊發、勢極猛烈、波浪掀天、全船震撼、所有尾樓搭客行李、均爲風掃落海中、時船主以風勢過烈、恐搭客往來走動、秩序混亂、即令將各艙關鎖、未幾風雨愈兇、尾棚亦被波浪擊壞、危險異常、全船搭客、自問亦以爲必無幸免、即在船主亦料難挽回、取出玻璃樽先將重要文件儲妥以備保全、隨出拔蘭地酒數瓶狂飲、時搭客亦紛紛向船員購買拔蘭地酒飲吸、每一小杯、價值一元、然每人僅限買一杯、因酒少人多故也、余（某君自稱）亦購一杯、並開餐一份嚼食、蓋自問必死、不如作一醉飽鬼也、幸而船主鼓輪前進、不稍停留、未幾駛出風界之外、風勢稍煞、始獲脫險、然因此障礙、費時甚多、抵省時已翌早（十九）上午十一時云、又當風勢最吃緊、遠見一輪拋下前後錨避風、因風浪過烈、相繼打斷其錨鍊、該輪失却自主力、隨波逐流、未幾船尾擊壞、先行墮下、繼而全船沉沒、呼號之聲、慘不忍聞、各人謂此即來往省港之天星輪云、

◎市校組織省外參觀團

市教育局以學制改革案通過後、各省業已陸續施行新學制、服務教育人員、自當廣爲參觀、以資考鏡、現擬準備經費、派遣市轄各校校長、組織參觀團、前赴江浙參觀、但全數遣派、需欵甚、擬分年遣派、每年酌派十八至十五人、每員公旅費酌定爲一百元、本年參觀團擬定期下月十日出發、預計約費二十天之時間、屆時由局長王仁康社會教育課長黃祖培率領前往、聞王黃二氏鉅並準備順道赴日本考察云、

◎核准減收公用水費

市政廳據公用局姚觀順呈稱、竊查廣州市自來水股份有限公司立案章程、本年七月間、經據該公司召集股東會會議、議決修改、呈請核轉、業由職局呈請鈞廳、轉呈省長察核、批准在案、查該公司此次修改章程第一章第五條第十款規定、公家各機關及公立學校水價、照普通價減收三份之一等語、自應民國十二年八月起、遵照修改章程辦理、理合呈請鈞廳、俯賜分行各局查照、并懇轉呈省長分別轉咨通飭各機關知照、實爲公便等情、市長據此、除呈請省長分別咨飭令照外、并分行所屬各局知照、

◎公用局編列肩輿號數

市公用局佈告云、照得交通規則、凡車輛均須領有牌照、車伕轎伕均須領有執照、遇有事故、方易隨時查察、現在各種車輛、久經照辦、惟肩輿尚未奉行、實與交通規則不符、現擬派員會同警察、前赴各區轎館、分別妥爲編號、所有照費、不取分文、合行佈告、仰市內各轎伕一體遵照、則得玩視、致干未便、此佈、

◎黃沙大火之調查

黃沙西砲台直街大火、已紀昨報、頃續查得晉馨烟絲店、係在二樓前座起火、時正颶風大作、兼之各人熟睡、以故火勢轉瞬即成燎原、直向西南便延燒、所有義美街、太和里、西砲台通津各橫街、亦已燒入、直街東頭北便、燒至台然臘味晏店止、其對門宏文閣、倖幸保存、西頭南便、燒至綠華軒棧茶葉店止、北便燒至光記臘味店止、就中英南茶樓、愼昌、廣兆昌、和益、保生堂、恒豐、天和、廣吉、何合記、廸記、兆利、茂蘭、源盛棧、百草堂、勝隆等數十店、均已全間燒去、另西砲台通津燒去裕豐等十一間、義美街燒去七間、太和里燒去一間、是役電桿電線、亦被燒斷不少、各店所受損失尤鉅、倖幸有等店舖、已買保險、不至盡爲烏有、二十號早、訪員行經是處、則見火塲已可通行、惟危墻矗立、零磚斷瓦塞途、往來極仍不便云、

◎限期領回海童寺產業

財政局佈告云、照得廟寺產業、迭經佈告收歸市有、分別投變、以濟軍需在案、查河南海幢寺產業均應照案收管、乃迭經派員確查、原有寺產、十無一存、良由積年既久、僧人藉端私變、業戶貪圖賤值、罔知利害、私相投授、展轉讓渡、歷年控訴迄未停息、須知廟寺公產、無論何人、不能私擅買受、前此政府因未履行清厘手續、各業戶得以含混管業、僥倖一時、現在實行收歸市有、所有河南海幢寺原有地址、東自紫來街戲院、西自滄楼水巷、南至後花園墻界止、北至河岸止、照案自應一律收歸市有、編列投變、姑念該地業主經移轉有年、一切建築物、既非寺產所有、用特量予變通、將所有上列寺產、列分等級、酌定價額、凡現在管有該寺產業者、無論曾經讓渡與否、一律從寬限令于佈告後七日內、准照後列價目、繳費補領執照、如逾七日期限、即須照底價加二補繳、如佈告後逾十四日、仍不繳價、即行另訂底價、分別投變、所得產價、另行派員將上蓋估值、以示體恤、而昭公道、各宜凜遵、愼毋遲誤、切切此佈、（計開）河岸坐北向南舖屋一連爲甲等、每井定價一百二十元、原日寺前街坐南向北同福新街全街、紫來街全街爲乙等、每井定價一百元、福居至同福大街爲丙等、每井定價八十元、紅十字會前後至後花園墻界爲丁等、每井定價六十元、八月十九日、局長鄧召蔭、

◎市區潔淨之困難問題（續）

查鈕約每年支出潔淨費、七百萬美金、即如近香港每年潔淨、支出亦五十六萬、與之比較、亦百份之三十七耳、廣州市區、較香港爲大、而費用較少、此整理之困難也、職局開辦之初、將全市三十六警區、劃分爲潔淨六區、每區設助理一員、清穢員二員、稽查員二名、督率伕役、按段清理、復由潔淨課總稽查督察等員、隨時查察、遇有不職伕役、立即撤換、佈置原甚周密、無如街巷繁多、人民輻輳、旋清旋倒、欲令全市不許有攙撞出現、自非指定鉅欵、增加伕役不分時間、終日掃除不可、若如市參事會所議、歸攙撞公司直接僱用、衛生局祇有任監督之責、是該公司每月所支之欵、應由政府撥給、直一政府機關、迹等駢支、職局如同虛設、又議案所云、自大舉清除後、市內仍有垃圾堆積、即將該承商隨時撤換、辦理非不嚴厲、而新舊交替之時、其伕役即從此解散、將來從新規復、招集不易、其市內垃圾、又責誰人清理、其困難如彼、其窒礙如此、竊以爲無論如何辦法、均非寬籌鉅欵、多僱伕役、鮮克可濟云、（完）

各屬新聞

◎財政專員被劫之駭聞

接收江門財政專員何春帆、昨上鄒財廳長書云、廳長鈞鑒、帆本早接到回省之令、即對同來諸友、宣告無留江之必要、催各人先行返省、帆多留此間一日、向各方面辭行、忽于十時半、風雨大作、車船不通、各人乃暫留於辦事處、（在本站右側覺覺學校附近有軍隊駐紮）候船返省、帆當時由中華酒店冒風雨行到辦事處、與諸友話別、奈爲風雨所阻、延至晚飯後、風雨勢稍殺、方回江門酒店赴宴、（陳海防司令同席）不意入席未幾、即發生駭人聽聞之非常事變、原本晚十時頃、有同來友人羅壽田君、忽跳足濕身、遽由辦事處走來報告、謂辦事處刻被匪徒破門而入、擄去黃亦凡張其槐吳季海三君、及學校之伙頭後生四名、共爲七名、匪徒已經遠颺云云、帆彼獲免之由、彼謂避匿棚、且同來友人梁冠琳君、亦因匿身床下獲免、而各人物品、多獲安全、帆當時聞訊、驚訝異常、便請陳司令設法挽救、陳司令隨即親率衛隊、偕帆到辦事處考察一切、因匪徒已遠颺、而夜間不便追緝、帆乃將此事發生情形、遣八分頭報告於大本營駐江辦事處、江門警察廳、留江警備司令部、及新會縣公署、帆竊思此次奉令來江、接辦大本營駐江辦事處經收財政事宜、所以甘冒種種危險、先設辦事處、以便接辦者、原欲盡忠將事、上可以代政府籌軍餉、下可以維持各部隊伙食、免有畸輕畸重之弊、今不幸遭此事變、匪徒之目的或帆、帆雖幸免於禍、然同來諸人、竟遭擄刼之慘禍、姓名如何、不得而知、帆心痛已如刀割、帆此次上負我廳長之付託、下累諸友之被擄、興言及此、眞無面目再見我廳長及諸友矣、務祈我廳長從速要求大元帥及廖省長、從嚴電令各營隊、一律協緝、限日起擄、妥以救出被擄諸友爲目的、以免帆抱恨終身、帆奉委無狀、俟此事畧有端倪、即返省聽候處分、臨楮不勝迫切待命之至、接辦大本營駐江辦事處經收財政事宜專員何春帆、

◎廣寧兵燹後之狀況

廣寧顧水埠、爲桂省入粵之咽喉、此地山深林密、兹竹之區、觸目皆是、附近匪徒、不時出沒其間、平時防緝、已屬極難、況經月前沈軍入寇時、曾與軍官在此激戰、當時該埠猝不及防、故生命財產之損失、不可以數算、事平後、各商（商號以三水南海人所開者爲多）仍談虎色變、未敢出資辦貨、以故各行生意、冷落異常、每屆墟日、四鄉鄉民、到顧趁墟者、亦大不如前、惟烟賭塲、則較往時大爲暢旺云、

◎湘邊之最近狀況

樂昌專函云、粵湘毗連各埠、自謝文炳叠次勒籌軍費後、商民不堪重剝、幾有一蹶不振之勢、幸未幾聯軍王旅長均奉命到駐、即日舉辦善後、盡將殘部肅清、力任保護商販、行旅始稍出於途、匝月以來、商務已漸復舊觀、該處以產蔴紙最著、足供廣東全省之用、商人之入山採買者、已可僱伕挑銀來往、不須押運、即由坪石以至韶關附軍來省、亦絕鮮意外、但聞由省運禪之水道、非常梗塞、屢刼時辰等渡、湘邊商民之貨運禪銷售、因此損失極重、刻下各貨之貯在車站貨倉、堆積如山、金融頗受影響、不圖附省軍隊林立之地方、反不如湘邊之寧靖云、

中外要聞

◎平陰土匪之猖獗

濟南通信、魯省平陰城南一帶、匪勢猖獗、匪首孫某率匪四百餘人、均有利器、狡悍異常、佔據柳溝太平莊等處、凡小康之家、有田數十畝者、多被架票勒贖、縣署派警隊暨孔村里民團往剿、反被匪包圍、民團長胡東峨及其團目一名均陣亡、幸有石橫駐防警隊援救、始得解圍、後經兗州陸軍第六混成旅、派兵馳至痛剿、匪始奔逃、陸軍追過汶河、方收隊回防、詎料匪又復來、仍佔據太平莊營子等村、夏歷六月十一日、陸軍與匪激戰、匪佔營子朱姓屋爲大本營、且暗抄陸軍後路、陸軍開放大砲機關槍、匪始敗退、至東河大寨山、是役係第六混成旅第二團賀團長率兵約百餘名、奮勇當先、其時第五師雖派有兵一營之多、奈觀望不前、是以賀團士兵陣亡三人傷數人、而第五師不一人也、但太平莊營子等處之匪、雖被賀團長擊退、而桃莊東橋口山上水山等處、俱當現小股土匪、鄉民方希望賈團長賈其餘勇、肅清匪氛、詎賀團長忽以去職聞、山東兵隊剿匪、第六混成旅較爲出力、自旅長何鋒鈺解職後、人民已深慮匪勢之復熾、今聞該旅賀團長又去職、不免益加驚惶、遂紛紛向城內遷避、牽妻攜子、絡繹道途、見者酸鼻、而城內因拿獲形跡可疑者數人、各城門對於出進人等盤查甚嚴、並由縣署派警隊將教堂外國人護送遷避濟南、以防危險云、

◎國民黨歡迎南下議員

上海中國國民黨本部、假大世界共和廳設宴歡迎國會議員、并邀本埠名流及新聞界作陪、由部內辦事人預先佈置、及在塲招待、到有議員及來賓共三百餘人、由謝持代表致歡迎辭云、「今日中國國民黨歡宴議員諸君、辱承光臨、實爲本黨極大之光榮、本黨孫總理及全體黨員、對於諸君之毅然離京南來、至爲欽佩、而今日又得此機會、與國民代表輿論中堅聚首一堂、實爲民國前途之一好現象、謹舉一觴、藉表欽仰之誠、並祝諸公健康、」次、議員方面亦舉觴致謝、宴畢、至公園攝影、後在影戲塲放演『孫大總統就職紀』影片、二時許、演畢、散會、

南方香亞有限公司粵行啓事

人生康健端賴藥材容貌嬌妍尤須裝飾故藥材與夫裝飾品同爲世界上所必需要品也邇來我國銷用藥材及裝飾品年中以千百萬計然所銷者多係舶來品漏巵之鉅殊爲可惜旅美華僑有見及此乃聯合同志悉心研究化學專製西藥及裝飾品物用功十年盡得其中奧妙然未敢自信先於美國三藩市設立香亞工廠自製藥材及裝飾品以爲小試地步乃一經出品不特備受華僑之歡迎而美國士女亦稱羡不置又承三藩市市廳將香亞工廠所在之街道改名爲香亞路以爲表揚以華人自製品物而能得西人之推許苟非特別精良者曷克臻此嗣香亞同人聯袂歸國厚集資本創立香亞有限公司及總工廠於上海貨品則精益求精故出品以來不旋踵而風行於北方各省各界人士交相推許咸謂香亞出品較之舶來品有過之而無不及獎譽日隆推銷亦因之而日廣致令日中出品僅敷供給北方之需求而未能運銷於南方良用慨然今年春間乃添置機器增加出品并設南方總公司於香港以供南方各省及南洋各埠之需求經於端節佳日開幕營業開張未及兩月備承社會歡迎貨物不脛而走今復設分行於廣州市十八甫北約以利便本市及四鄉之採購定於本月六日即夏歷六月廿四日開幕由是日起至七月十五日止荷承 各界士女在本分行購用貨物者均加送精良贈品以酧 高誼如欲 賜顧或有意代本公司推銷貨物者均請 枉臨十八甫北約本分行與營業部接洽是荷謹登告白伏冀 垂靑

電話西局二一一二號
十八甫北約門牌四十號
南方香亞有限公司粵行謹啓

蔣道日啓事

啓者弟受古巴國全境同志委託代表回粵業將應行各事分向當道接洽妥協現暫假南堤三十四號三樓爲俱樂部誠恐回國同志未及週知特此通告諸君抵粵務請 臨是惠盼

▲買塘基告白▼

本堂買到順德新壜鄉霍永桃堂炳照名下塘基土名轉四路一畝六分餘又藍田三畝八分餘准夏歷七月初十交易倘有轇轕請聲明此項告白之左倘不聲明事後不得異議

癸亥七月吉日 昌盛堂啓

自由演講

俄國的文藝與其實生活 秋水譯

他們雖是無職業◎但旣他受西歐文明◎故對於周圍的社會却是不滿意而不能默然的◎於是他們不能不批判現實而站了批評家的地位了◎事實上其社會不能如他們所夢想所理想的一樣◎由是他們自然陷於厭世主義的思想◎對於現實社會唯有抱着悲觀罷了◎無積極的的活動元氣◎退而只有消極的來解剖他們的社會而又解剖他們自己◎由是益抱其絕望之想◎這種厭世的心理遂竟籍知識階級的詩人的口發而爲文學了◎這就是十九世紀後半期的狀態呢◎

杜思脫也夫斯其於他所著的『加拉馬曹夫兄弟』(小說)一書裡說◎『我們有知識的俄國人通是乳臭小兒罷◎不論在飲食店等地方集着◎開口便談及神的事◎正義的事◎和關於社會改善人類幸福等很大的抽象問題了』這句話最適足以見俄國人民是理想主義者的集合體◎全國民亦是爲理想主義所支配着◎雖至下等社會如勞働者如叫化子等◦他們二三人集合起來◎話題就是人生問題◎哲學問題了◎但他們的肉的身體却在於很幼穉的實生活裡呢◎不論何階級的人◎一集合便談藝術論人生問題等事◦上面所說過的高等遊民(知識階級)他們愈是在生活困苦愈是不願投身於實社會而從事實踐◎但他們却更要談改良社會◎因爲他們的理想和批評絕不願去實現◎單是成了當理一種空氣罷了◎這是最可注意的◎就是不去結實而單是變了一個時代思潮◎變了個社會傾向◎簡而言之◎造成了當時一個思想空氣罷了◎

寄心憶語 余十眉

今秋七月予自柘湖歸見君容顏愈消瘦詢其近狀則曰精神日損常覺身搖搖如敗葉戰風豈能久存乎君出外日多家居日少嗣後之聚首料無多矣予强慰之謂明年當卽辭職歸里長伴我卿而君又憊然不安曰君頻年熱心校務雖未見宏蹟而較之以教授爲啣飯計者収效必殊今爲娟而萌退志是烏可者予感其言旋卽郎當行李重別里門而蕭條客館午夜鐙昏些些斷夢白雲攔不住常墮紅閨已曾記時有寄懷二絕云碧紗𢉸外雨如絲冰簟銀床夢覺時豈是文園秋病客些些情味一燈知雨簾深下夜何其萬一紅閨坐憶時惆悵畫眉人易老天涯況是小歸期雲愁海思不自知其言之凄楚也

予家藏有說部數百種而兒時好弄視書若仇及長則又奔走他鄉不遑遍讀書城南面福惟任蠹魚相傚耳自娟君來歸日事整理琳瑯滿架簽題秩然暮色半簾初燈欲上短書持傍斜陽讀意頗自得與之所至則雖樓頭斗轉花爐銀缸猶執卷枯坐晨鷄曉報勿顧也君生平所最愛環誦之不忍釋者爲石頭記一書予久客歸來寂寂綠𢉸瓶花妥貼必焚香瀹茗爲我說大觀園影事簾外秋驕海棠欲死商瑟襲心淚眦相顧已逮君病臥此書猶疊置床頭與藥爐爲伴欲爲移去而君輒勿許曰病稍痊當再閱以遣我病裏光陰也嗟乎好夢如烟瀟湘夜哭甫完一部紅樓夢庸有福慧兼全之女子耶

顧齋漫鈔

彭烈士傳(續) 汪蘭臯

至是遂復由車站入金臺旅館視以崇恭名刺謁自京奉車來逆旅啓十三號室居之立命駕馬車入前門先到軍諮府覓良弼未得復到西城紅羅廠良弼新寓亦未歸閽者引烈士坐客座久待不至烈士欲別覓之及出而及街遙望良弼驅車自外來烈士乃引回下車立門左以待僕進崇恭刺良弼亦下車甫出右足及地瞥見客非崇恭方詫愕欲相詰而烈士炸彈已發轟然作巨聲如霹靂階石悉碎裂騰半空復片片四散飛墮助炸彈襲人而擊良弼左足骨立斷僅筋數縷屬遍體焦爛無完膚昏然撲地如已絕而烈士則已傷其頭先死良弼絕而復蘇越三日乃死未死時謂其記室康誤瞿曰炸吾者英雄也知我在則清室不亡乃以身殉我雖死我固我知己也烈士卒時年二十五歲無子未婚妻王淸如女士以烈士死國爲守節不嫁民國口年改葬烈士生園與炸袁世凱之張先培楊禹昌等三烈士仝冢焉汪蘭臯曰彭烈士之盜餉賓黨也當是時且喪其名欲斃良弼乃與同炸終以喪其身蓋祇知有國身且不恤名於何有嗚呼烈已良弼雖受烈士一彈而歎爲英雄引爲知己亦庶幾所謂磊落慷慨者抑因激於烈士之義俠而云然也夫以烈士之炸良弼彰彰如此乃柯劭忞撰良弼碑謬云不知何人狙擊之又云良弼飲醫酒乃卒又云主使賊之者遂假其和以濟其篡奪一若烈士厪爲彼其作鷹犬豈不重誣烈士而使民國史有傳疑哉吾爲此懼作彭烈士傳

(完)

遊記

武林十日遊記(十四) 高吹萬

返仍至小萬柳堂偕諸人出移舟一游唐莊及浙江先烈祠因爲時已晚匆匆卽回寓所初五日本擬與石子伉儷卽日言旋歸裝已部署矣適王君漱巖來王君亦南社社友工於詩爲余夙昔所欽慕者一見卽娓娓談移時不倦遂被堅留不得行乃相與走湖濱至西園午膳遂偕同人及平君復蘇王君更函招沈君半峯同往遊寶石山沈君亦久負詩名年近六十腰脚尙建先呼小艇泊昭慶寺旁登岸至山麓有門顏曰頓開嶺由此邐迤而上浙江陸軍病院在山半卽爲當時某西人所居之址余曩年亦嘗至此作詩有如此名山竟捐棄句今聞已用重直向之贖回矣再上爲保叔塔塔前有來鳳亭以此山山形如鳳塔據其上宛如鳳咮故名行至此披襟縱覽全湖歷歷在目江風帆影近若可接據江湖之勝而仍兼山石之奇實武林他處所不及也亭之外有石橫亘數十丈巉巖錯落意若爲山之窮盡處漱巖謂余曰此去尙有佳境余欣然請爲前導余等隨之以手捫石而下峯迴路轉復螺旋上愈旋而徑愈險至僅可容身自此而上又有石室有曲橋皆非意想所可測造其巔尙有奇巖巉立翼然如軒亭余乃解衣磅礴攀而升之左右四顧冷然不知此身之飛向何處矣

雙妹(老)牌(男)女(修)飾(用)品

雙妹老牌花露水

質料優美 善法配製 洒頭敷額 醒腦除癘 浴身洗面 去汚辟穢 小兒盥濯 生機可衛 四時適用 無分四季 認眞嘜頭 雙妹不僞

雙妹嘜所製花露水香遠益清盥濯可用正如名花傾國萬衆歡迎藉此夏熱逼備須預購人一瓶以消除汗穢也

(價目) 大號四角四仙 三號一角七仙 二號二角八仙 四號一角一仙

▲粵東永業電機織造公司廣告▼

本公司發明用電機織造全絲笠衫絲笠褲頭號蘇絲襪各款厚底通花電花綉花光身等絲襪及歐美長短裝絲襪發行織造各欵絲袜類分頭號二號如蒙賜顧定價克己請分認頭號金獅商標二號金錢商標爲記是荷

總發行廣州市觀音橋觀瀾新街尾 電話一千五百四十六號

萬病皆由濕熱起 洗腸掃毒是靈丹 (馬)(百)(行)(丹)

代理處

大樽二毫小樽一毫
舖在廣州西堤聯興橫街
十八甫眞光公司
長堤先施公司
西堤大新公司
雙門底老威藥房
河南洪德大街德泰
陳村遠香閣
永漢路中亞藥房
黃沙文盛號梁國英
香港電車路
大笪地口南興
澳門新馬路捷聲
佛山早市廣盛隆

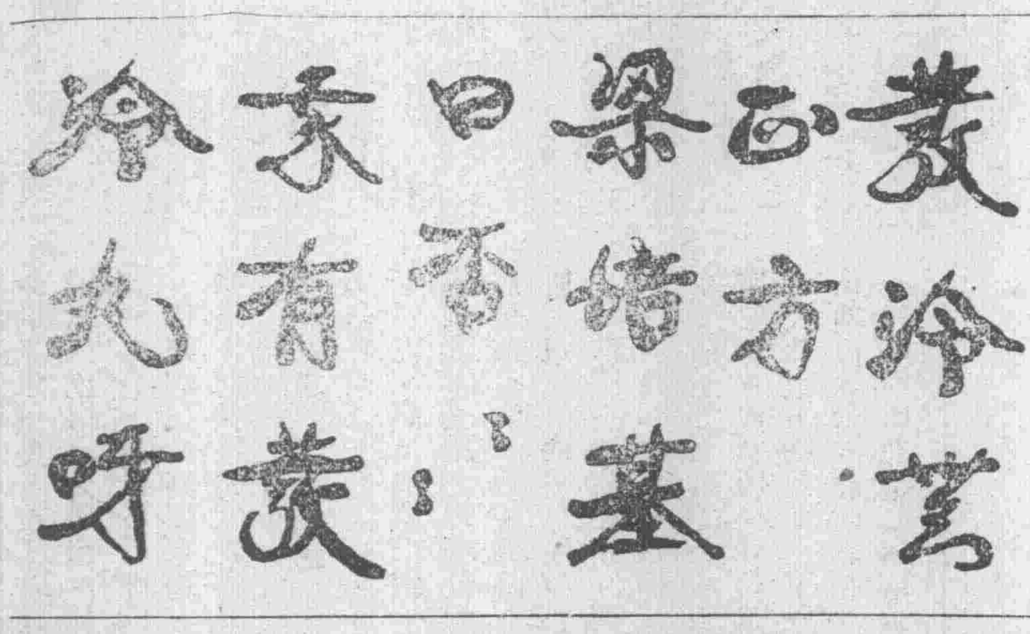

▲雙妹嘜菓子香露▼

自有檸檬鮮露在 止渴何須待話梅

當此酷熱之時渴則思飲而本行所製各種菓子露誠合時之適當品也用法宜將此露壹份開清水拾份其味則勝過市上所沽之檸檬等水此露有各菓子原質之味能解渴生津開胃消食此乃暑天居出外遊玩地方不可少之品也

(價目) 大號六角六仙 二號三角九仙 三號二角八仙

▲雙妹老牌爽身粉▼

雙妹嘜清香爽身粉 連毬每盒銀伍毫

最是人宜新浴後肌膚留得紫蘭香◦◦

總發行廣州廣生行有限公司啓

梁廣濟大藥房 心胃氣痛丸

氣痛之症。雖有心氣肝氣胃氣瘀氣種種之分。考其得病之原因不外食積氣阻所致痛時如刺如絞。或時痛時止口苦作酸嘔吐腹脹胸膈痞塞噫氣嘈雜。此丸能平肝健胃止痛行氣消滯利濕。功效如神。無論初起久患均能除根。永不復發。

(價目) 每瓶五毫 每打五圓

(附告) 外埠函購寄費加一 郵票代價十足通用

發行所在廣州槳欄街

請認真樣 拒絕影射

No.8.

(經理處)

惠愛中路祥發公司
惠愛東路義成藥昌號
永漢北路老威藥房
永漢北路廣州商店
一德路冕埕藥房
第四甫長源銅鐵店
西堤德昌公司藥部
佛山豆豉巷生隆昌
大良碧鑑街聯益號
公益中興街聯興祥
西南高街和昌號
香港電車路梁國英
香港油麻地民興社
香港深水埗愛生棧

(招請外埠經理利權從優)